

# ESTUDO DE ANTECIPAÇÃO DE NECESSIDADES DE QUALIFICAÇÕES INTERMÉDIAS NA REGIÃO OESTE

## Anexo II - RETRATOS MUNICIPAIS

# Alcobaça

## DEMOGRAFIA E POPULAÇÃO JOVEM

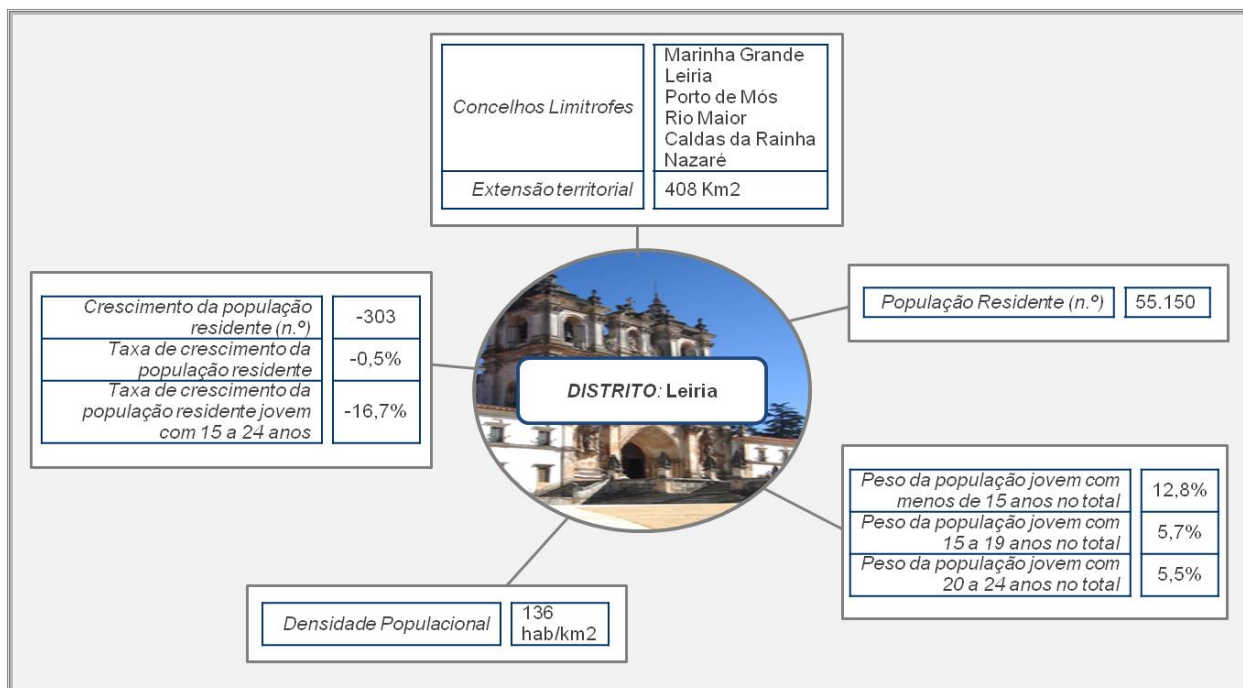

Nota: Os dados referem-se ao ano de 2015 e os indicadores de crescimento comparam o ano de 2001 com 2015.  
Fonte de dados: INE – Estimativas Anuais da População Residente; PORDATA; Última atualização: 2016-06-16

Gráfico 1 - Taxa de crescimento da população residente jovem com 15 a 24 anos entre 2001 e 2015 (%)

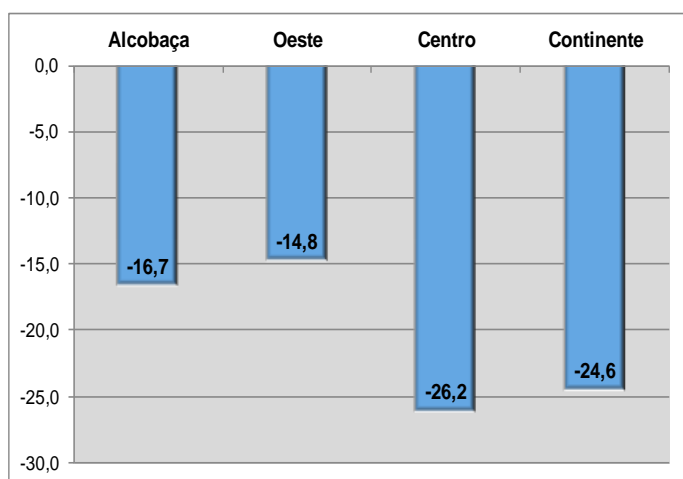

Alcobaça é um dos 5 concelhos da Região OESTE onde se verifica uma tendência de decréscimo populacional, apesar de, ainda assim, registar o valor menos elevado (-0,5%).

Esta dinâmica demográfica negativa acentua-se quando observamos os dados relativos à população residente jovem com idades entre os 15 e os 24 anos. De facto, Alcobaça apresenta uma taxa de crescimento demográfico para esta faixa etária de -16,7%, valor superior ao registado para a região Oeste (-14,5%).

## JOVENS EM EDUCAÇÃO E FORMAÇÃO

<i>Alunos matriculados no ensino secundário</i>	1.817
<i>Taxa de crescimento dos alunos matriculados no ensino secundário</i>	-14%
<i>Peso de alunos jovens matriculados nas vias profissionalizantes do ensino secundário no total de alunos do ensino secundário</i>	34,4%
<i>Alunos matriculados no ensino secundário em cursos profissionais</i>	612
<i>Alunos matriculados no ensino secundário em cursos aprendizagem</i>	0

Nota: Os dados referem-se ao ano de 2014 e os indicadores de crescimento comparam o ano de 2011 com 2014.  
Fonte de dados: DGEEC/MEC - Recenseamento Escolar; PORDATA; Última atualização: 2016-03-20

**Gráfico 2 - Peso de alunos jovens matriculados nas vias profissionalizantes do ensino secundário no total em 2014 (%)**

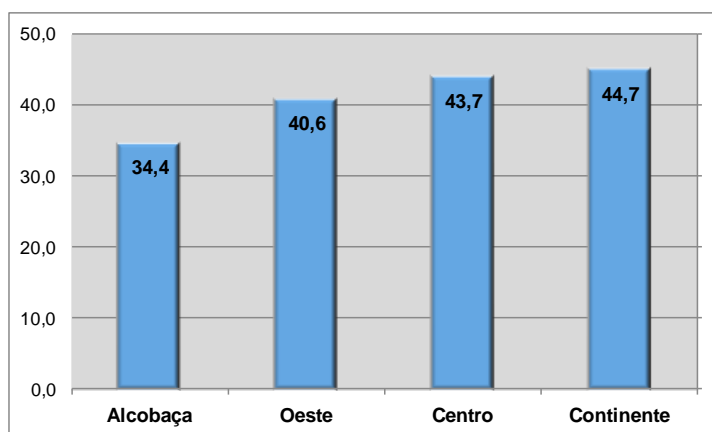

Verifica-se, no concelho de Alcobaça uma taxa de crescimento negativo dos alunos matriculados no ensino secundário (-14%), acima da média da região Oeste (-6,5%).

Em 2014, os jovens matriculados nas vias profissionalizantes do ensino secundário representavam 34,4% do total de alunos do ensino secundário, valor que fica aquém do registado para a região Oeste (40,6%) e Centro (43,7%).

## DINAMISMO DO TECIDO PRODUTIVO

<i>Empresas (n.º)</i>	1.884
<i>Empresas sem pessoas ao serviço (n.º)</i>	9
<i>Empresas com 1 - 9 pessoas ao serviço (n.º)</i>	1.577
<i>Empresas com 10 - 49 pessoas ao serviço (n.º)</i>	250
<i>Empresas com 50 - 249 pessoas ao serviço (n.º)</i>	48
<i>Empresas com 250 a 499 pessoas ao serviço (n.º)</i>	0
<i>Empresas com 500 a 999 pessoas ao serviço (n.º)</i>	0
<i>Empresas com 1000 e mais pessoas (n.º)</i>	0
<i>Taxa de crescimento do total de empresas</i>	-2,9%
<i>Estabelecimento de empresas (n.º)</i>	2.137
<i>Taxa de crescimento dos de estabelecimentos de empresas</i>	-2,8%
<i>Pessoas ao serviço nos estabelecimentos de empresas (n.º)</i>	15.068
<i>Taxa de crescimento das pessoas ao serviço nos estabelecimentos de empresas</i>	-0,4%

Nota: Os dados referem-se ao ano de 2014 e os indicadores de crescimento comparam o ano de 2011 com 2014.  
Fonte de dados: MTSS - Quadros de Pessoal.

Gráfico 3 – Taxa de crescimento dos estabelecimentos de empresas e das pessoas ao serviço entre 2011 e 2014 (%)

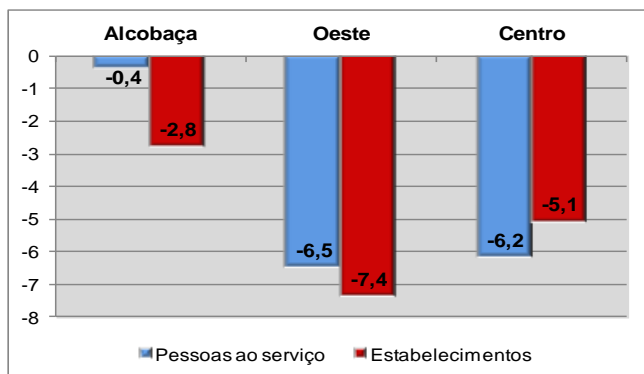

Verifica-se que a taxa de crescimento dos estabelecimentos de empresas, em Alcobaça, entre 2011 e 2014 foi negativa (-2,8%), no entanto, mais reduzida que a registada na região Oeste (-7,4%). Também a taxa de crescimento das pessoas ao serviço, durante o mesmo período temporal, foi negativa (-0,4%), mas igualmente menos acentuada que na região Oeste (-6,5%) e no Centro (-6,2%).

## ESPECIALIZAÇÃO PRODUTIVA

Quadro 1 – Distribuição dos estabelecimentos e pessoas ao serviço por setor de atividade em 2014 (n.º, %)

	Estabelecimentos		Pessoas ao Serviço	
	n.º	%	n.º	%
<i>A Agricultura, produção animal, caça, floresta e pesca</i>	138	6,5	733	4,9
<i>B Indústrias extrativas</i>	40	1,9	310	2,1
<i>C Indústrias transformadoras</i>	382	17,9	5.378	35,7
<i>D Eletricidade, gás, vapor, água quente e fria e ar frio</i>	1	0,0	1	0,0
<i>E Captação, tratamento e distribuição de água; saneamento, gestão de resíduos e despoluição</i>	6	0,3	126	0,8
<i>F Construção</i>	215	10,1	1.251	8,3
<i>G Comércio por grosso e a retalho; reparação de veículos automóveis e motociclos</i>	700	32,8	3.544	23,5
<i>H Transportes e armazenagem</i>	53	2,5	331	2,2
<i>I Alojamento, restauração e similares</i>	189	8,8	728	4,8
<i>J Atividades de informação e de comunicação</i>	12	0,6	41	0,3
<i>K Atividades financeiras e de seguros</i>	53	2,5	243	1,6
<i>L Atividades imobiliárias</i>	35	1,6	74	0,5
<i>M Atividades de consultoria, científicas, técnicas e similares</i>	98	4,6	303	2,0
<i>N Atividades administrativas e dos serviços de apoio</i>	36	1,7	180	1,2
<i>O Administração Pública e Defesa; segurança social obrigatória</i>	5	0,2	67	0,4
<i>P Educação</i>	19	0,9	367	2,4
<i>Q Atividades de saúde humana e apoio social</i>	74	3,5	1.168	7,8
<i>R Atividades artísticas, de espetáculos, desportivas e recreativas</i>	11	0,5	37	0,2
<i>S Outras atividades de serviços</i>	70	3,3	186	1,2

Nota: Os dados referem-se ao ano de 2014. Fonte de dados: MTSS - Quadros de Pessoal.

Gráfico 4 – Distribuição das pessoas ao serviço por setor de atividade em 2014 (%)

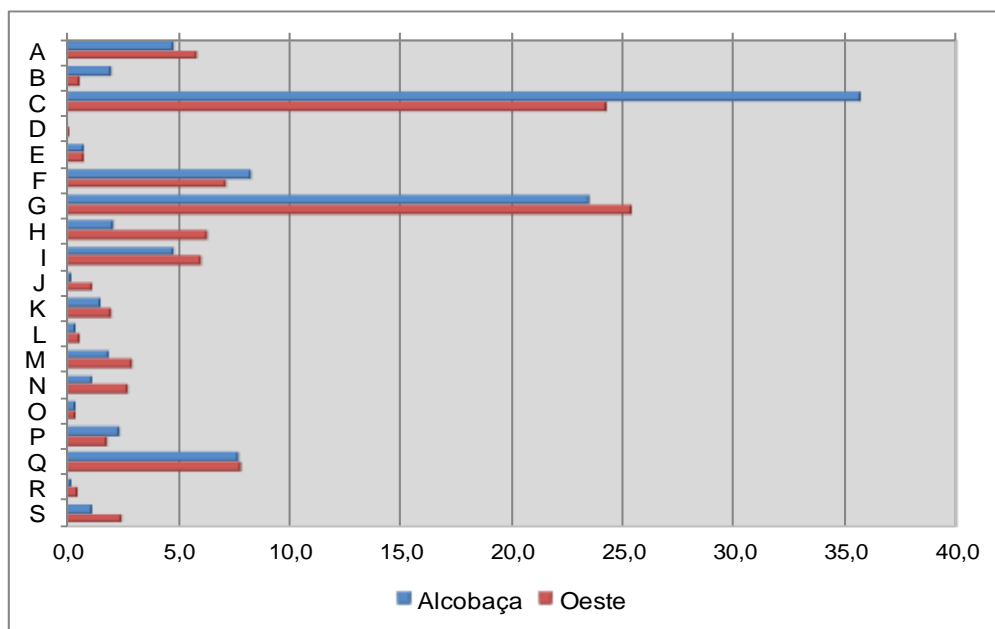

Em Alcobaça a distribuição das pessoas ao serviço concentra-se sobretudo em 2 setores de atividade: “C – Indústrias Transformadoras” (35,7%) e “G – Comércio por Grosso e a Retalho; Reparação de Veículos Automóveis e Motociclos” (23,5%), tal como no Oeste, embora nesta região a especialização produtiva nas atividades ligadas ao comércio por grosso e a retalho seja superior.

## MERCADO DE TRABALHO

Taxa de atividade (%)	54,1
Taxa de emprego (%)	48,1
Taxa de desemprego (%)	11,0
Taxa de desemprego jovem (15 a 24 anos) (%)	23,4

Nota: Os dados referem-se ao ano de 2011. Dados mais recentes ao nível do concelho apenas disponíveis para este ano.  
Fonte de dados: PORDATA | INE - XII, XIV e XV Recenseamentos Gerais da População

Figura 1 – População Ativa e Inativa em 2011

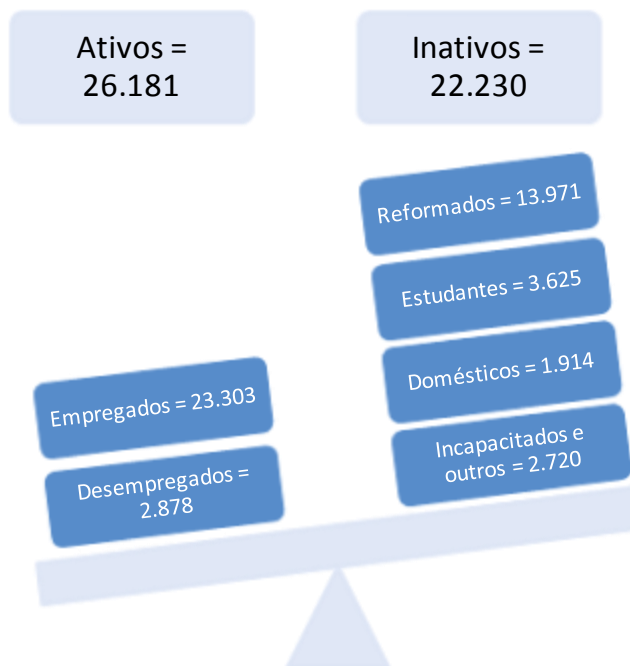

## EMPREGO JOVEM

<i>Pessoas ao serviço nos estabelecimentos de empresas para o grupo etário 20-24 anos (n.º)</i>	843
<i>Taxa de crescimento das pessoas ao serviço nos estabelecimentos de empresas para o grupo etário 20-24 anos</i>	-5,3%
<i>Peso das pessoas ao serviço entre os 20-24 anos com o nível de ensino básico ou inferior no total</i>	40,2%
<i>Peso das pessoas ao serviço entre os 20-24 anos com o nível de ensino secundário e pós secundário não superior no total</i>	50,1%
<i>Peso das pessoas ao serviço entre os 20-24 anos com o nível de ensino superior no total</i>	9,7%
<i>Taxa de crescimento das pessoas ao serviço nos estabelecimentos de empresas com o nível de ensino secundário e pós secundário não superior</i>	15,3%

Nota: Os dados referem-se ao ano de 2014 e os indicadores de crescimento comparam o ano de 2011 com 2014.  
Fonte de dados: MTSS - Quadros de Pessoal.

Gráfico 5 – Peso das pessoas ao serviço com o nível de ensino secundário e pós secundário não superior no total em 2014 (%)

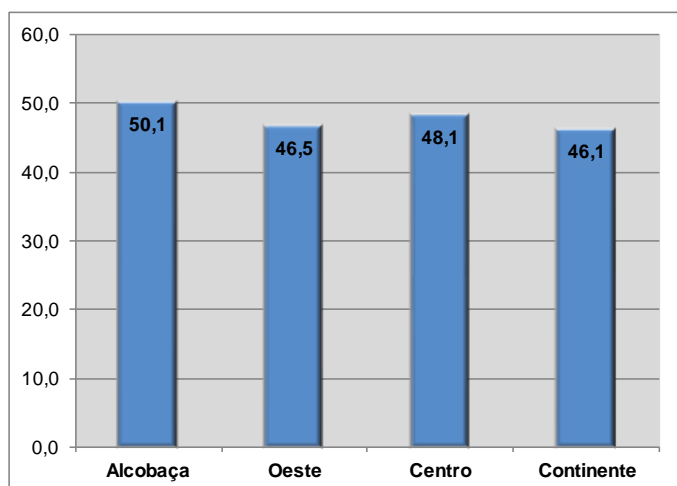

As pessoas ao serviço com o nível de ensino secundário e pós secundário não superior têm, em Alcobaça, um peso superior (50,1%) ao verificado quer para o Oeste, quer para o Centro, quer para o Continente.

Contrariando a tendência de decréscimo do emprego total para o grupo etário 20-24 anos, o emprego de qualificações médias (com o nível de ensino secundário e pós secundário não superior) cresceu 15,3% no período entre 2011 e 2014.

Quadro 2 – Os 10 grupos profissionais com maior número de jovens qualificados (pessoas ao serviço com 20-24 anos e com nível de ensino secundário e pós secundário não superior) em 2014 e sua taxa de crescimento no período 2011-2014

	2014 (n.º)	2011-2014 (%)
<b>Total Geral</b>	<b>422</b>	<b>15,3</b>
<i>Comércio, Vendas e Distribuição</i>	72	18,0
<i>Atividades Administrativas de Apoio à Gestão</i>	40	-13,0
<i>Manutenção Industrial e Outros Técnicos das Ciências Físicas e Químicas</i>	39	95,0
<i>Hotelaria e Restauração - Restaurante/Bar</i>	28	27,3
<i>Logística</i>	24	4,3
<i>Eletricidade e Redes Elétricas</i>	12	71,4
<i>Indústrias Várias - Produção, Operação e Controlo de Processos Industriais</i>	11	83,3
<i>Serralharia - Mecânica, Moldes, Cunhos e Cortantes</i>	10	233,3
<i>Estética e Bem-estar, Serviços Pessoais</i>	8	60,0
<i>Artesanato e Trabalho Manual - Calçado</i>	7	75,0

Nota: Os dados referem-se ao ano de 2014 e os indicadores de crescimento comparam o ano de 2011 com 2014.  
Fonte de dados: MTSS - Quadros de Pessoal.



## DESEMPREGO

<i>Desemprego registado (n.º)</i>	1.884
<i>Peso do desemprego registado jovem (menos de 25 anos) no total</i>	13,7%
<i>Peso do desemprego registado com o nível de ensino básico ou inferior no total</i>	60,7%
<i>Peso do desemprego registado com o nível de ensino secundário no total</i>	26,6%
<i>Peso do desemprego registado com o nível de ensino superior no total</i>	12,7%
<i>Taxa de crescimento do desemprego registado (média anual) total</i>	-26,7%
<i>Taxa de crescimento do desemprego registado (média anual) com o nível de ensino secundário</i>	3,1%

Nota: Os dados referem-se ao ano de 2015 e os indicadores de crescimento comparam o ano de 2010 com 2015.  
Fonte de dados: IEFP – Estatísticas do desemprego; PORDATA; Última atualização: 2016-02-22

A taxa de crescimento do desemprego registada para o período 2010 a 2015, entre os indivíduos com o nível de ensino secundário foi positiva (3,1%), ao contrário da referente ao desemprego total que teve um decréscimo de 26,7%.

Gráfico 6 – Peso do desemprego registado jovem (menos de 25 anos) no total em 2015 (%)

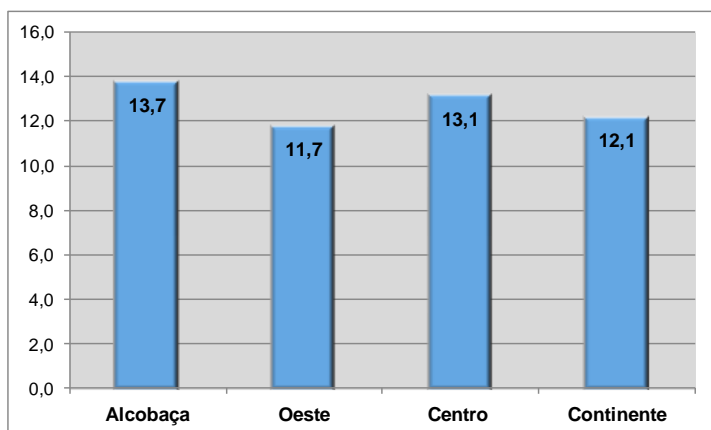

O peso do desemprego jovem (menos de 25 anos) no total do desemprego registado, em 2015, foi de 13,7% em Alcobaça, ligeiramente superior ao observado para a região Oeste, Centro e Continente.

## OFERTA FORMATIVA

<i>Estabelecimentos de ensino com oferta de cursos profissionais (n.º)</i>	4
<i>Cursos profissionais (n.º)</i>	9
<i>Cursos de aprendizagem (n.º)</i>	1
<i>Turmas de cursos profissionais (n.º)</i>	9
<i>Turmas de cursos de aprendizagem (n.º)</i>	1
<i>Alunos de cursos profissionais (n.º)</i>	213
<i>Alunos de cursos de aprendizagem (n.º)</i>	17

*Nota: Os dados referem-se ao ano letivo 2016/2017. Nos cursos de aprendizagem os dados referem-se a 2015*  
Fonte dos dados: IEFEP, Sistema da Aprendizagem; ANQEP, Cursos Profissionais.

No ano letivo 2016/2017 existiam 4 estabelecimentos de ensino, em Alcobaça, com oferta de cursos profissionais, que permitiram abranger 213 alunos no 1.º ano.

### Quadro 3 – Número de turmas e de alunos no 1.º ano segundo o curso profissional de nível 4 em 2016/2017

	Turmas	Alunos
<i>Técnico de Gestão e Programação de Sistemas Informáticos</i>	1,5	29
<i>Técnico de Informática de Gestão</i>	0,5	8
<i>Técnico Auxiliar de Saúde</i>	0,5	19
<i>Técnico de Apoio à Gestão Desportiva</i>	1	22
<i>Técnico de Cozinha/Pastelaria</i>	0,5	16
<i>Técnico de Multimédia</i>	2	43
<i>Técnico de Produção Agropecuária</i>	2	39
<i>Técnico de Restaurante/Bar</i>	0,5	15
<i>Técnico de Vendas</i>	0,5	22

*Nota: Os dados referem-se ao ano letivo 2016/2017.*  
Fonte dos dados: ANQEP, Cursos Profissionais.

### Quadro 4 – Número de ações e de alunos segundo o curso de aprendizagem, de nível 4 em 2015

	Ações	Alunos
<i>Técnico de Contabilidade</i>	1	17

*Nota: Os dados referem-se ao ano 2015.*  
Fonte dos dados: IEFEP, Sistema de Aprendizagem.

# ALENQUER

## DEMOGRAFIA E POPULAÇÃO JOVEM

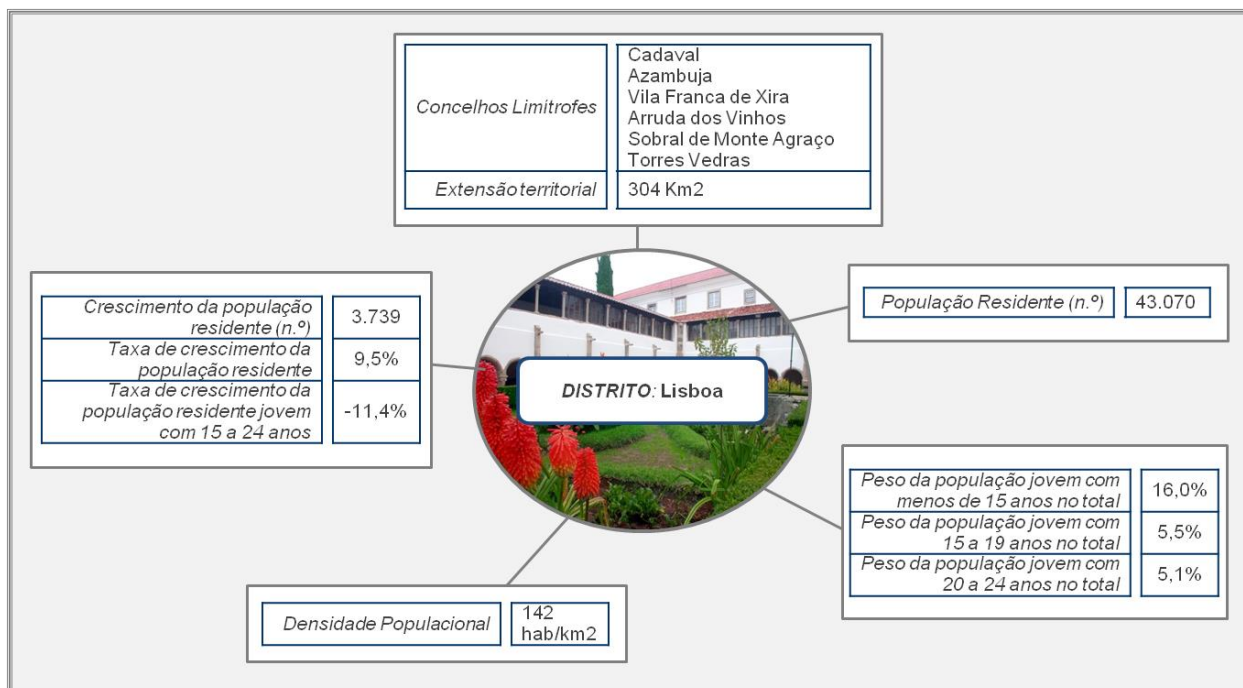

Nota: Os dados referem-se ao ano de 2015 e os indicadores de crescimento comparam o ano de 2001 com 2015.  
Fonte de dados: INE – Estimativas Anuais da População Residente; PORDATA; Última atualização: 2016-06-16

**Gráfico 7 - Taxa de crescimento da população residente jovem com 15 a 24 anos entre 2001 e 2015 (%)**

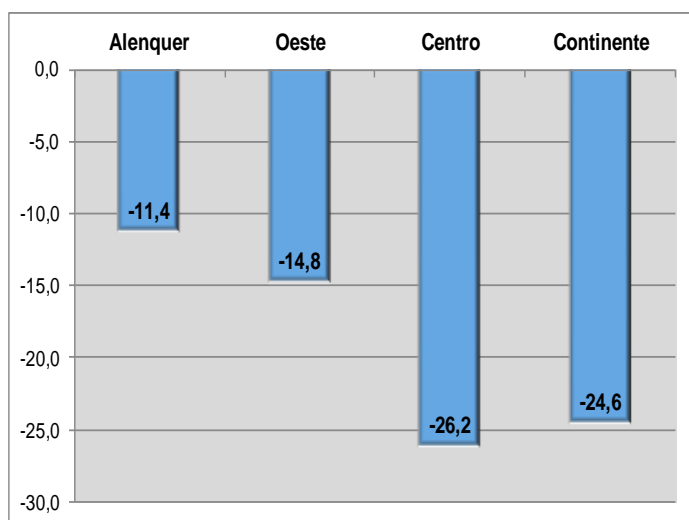

Ainda que não muito acentuada, verificou-se uma tendência de crescimento populacional entre 2001 e 2015 no concelho de Alenquer (9,5%).

Quando observamos os dados relativos à população residente jovem (15 a 24 anos) esta dinâmica de crescimento positiva reverte-se em negativa (-11,4%). Ainda assim, ligeiramente inferior ao observado para a região Oeste (-14,8%) e muito abaixo do registado na região Centro (-26,2%).

## JOVENS EM EDUCAÇÃO E FORMAÇÃO

<i>Alunos matriculados no ensino secundário</i>	1.104
<i>Taxa de crescimento dos alunos matriculados no ensino secundário</i>	26,5%
<i>Peso de alunos jovens matriculados nas vias profissionalizantes do ensino secundário no total de alunos do ensino secundário</i>	32,2%
<i>Alunos matriculados no ensino secundário em cursos profissionais</i>	312
<i>Alunos matriculados no ensino secundário em cursos aprendizagem</i>	0

Nota: Os dados referem-se ao ano de 2014 e os indicadores de crescimento comparam o ano de 2001 com 2014.  
Fonte de dados: DGEEC/MEC - Recenseamento Escolar; PORDATA; Última atualização: 2016-03-20

**Gráfico 8 - Peso de alunos jovens matriculados nas vias profissionalizantes do ensino secundário no total em 2014 (%)**

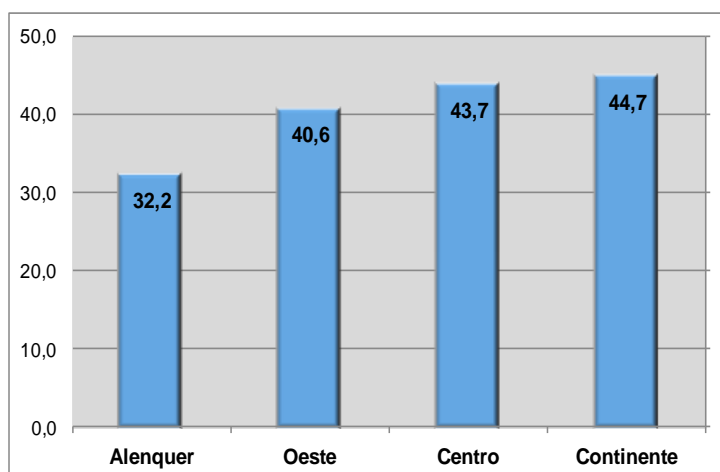

Os alunos matriculados no ensino secundário entre 2001 e 2014 cresceram 26,5% no concelho de Alenquer, contrariando a tendência negativa verificada para a região Oeste (-6,5%).

Em 2014, os jovens matriculados nas vias profissionalizantes do ensino secundário representavam 32,2% do total de alunos do ensino secundário, valor que fica aquém do registado para a região Oeste (40,6%).

## DINAMISMO DO TECIDO PRODUTIVO

<i>Empresas (n.º)</i>	955
<i>Empresas sem pessoas ao serviço (n.º)</i>	6
<i>Empresas com 1 - 9 pessoas ao serviço (n.º)</i>	809
<i>Empresas com 10 - 49 pessoas ao serviço (n.º)</i>	107
<i>Empresas com 50 - 249 pessoas ao serviço (n.º)</i>	29
<i>Empresas com 250 a 499 pessoas ao serviço (n.º)</i>	4
<i>Empresas com 500 a 999 pessoas ao serviço (n.º)</i>	0
<i>Empresas com 1000 e mais pessoas (n.º)</i>	0
<i>Taxa de crescimento do total de empresas</i>	-12%
<i>Estabelecimento de empresas (n.º)</i>	1.169
<i>Taxa de crescimento dos estabelecimentos de empresas</i>	-13%
<i>Pessoas ao serviço nos estabelecimentos de empresas (n.º)</i>	10.911
<i>Taxa de crescimento das pessoas ao serviço nos estabelecimentos de empresas</i>	-13,8%

Nota: Os dados referem-se ao ano de 2014 e os indicadores de crescimento comparam o ano de 2011 com 2014.  
Fonte de dados: MTSS - Quadros de Pessoal.

Gráfico 9 – Taxa de crescimento dos estabelecimentos de empresas e das pessoas ao serviço entre 2011 e 2014 (%)

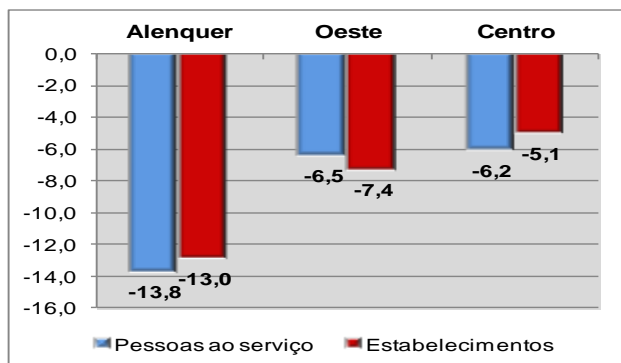

Em Alenquer a tendência de crescimento dos estabelecimentos de empresas, entre 2011 e 2014 foi negativa (-13,0%), tal como o crescimento das pessoas ao serviço (-13,8%).

Esta tendência negativa verificada no concelho foi mais acentuada comparativamente com o observado para a região Oeste e para a região Centro.

## ESPECIALIZAÇÃO PRODUTIVA

Quadro 5 – Distribuição dos estabelecimentos e pessoas ao serviço por setor de atividade em 2014 (n.º, %)

	Estabelecimentos		Pessoas ao Serviço	
	n.º	%	n.º	%
A Agricultura, produção animal, caça, floresta e pesca	62	5,3	327	3,0
B Indústrias extrativas	10	0,9	135	1,2
C Indústrias transformadoras	152	13,0	3.850	35,3
D Eletricidade, gás, vapor, água quente e fria e ar frio	2	0,2	45	0,4
E Captação, tratamento e distribuição de água; saneamento, gestão de resíduos e despoluição	6	0,5	133	1,2
F Construção	108	9,2	781	7,2
G Comércio por grosso e a retalho; reparação de veículos automóveis e motociclos	365	31,2	2.079	19,1
H Transportes e armazenagem	121	10,4	1.588	14,6
I Alojamento, restauração e similares	73	6,2	269	2,5
J Atividades de informação e de comunicação	21	1,8	112	1,0
K Atividades financeiras e de seguros	31	2,7	231	2,1
L Atividades imobiliárias	18	1,5	68	0,6
M Atividades de consultoria, científicas, técnicas e similares	68	5,8	386	3,5
N Atividades administrativas e dos serviços de apoio	26	2,2	250	2,3
O Administração Pública e Defesa; segurança social obrigatória	2	0,2	32	0,3
P Educação	7	0,6	22	0,2
Q Atividades de saúde humana e apoio social	45	3,8	437	4,0
R Atividades artísticas, de espetáculos, desportivas e recreativas	9	0,8	23	0,2
S Outras atividades de serviços	43	3,7	143	1,3

Nota: Os dados referem-se ao ano de 2014. Fonte de dados: MTSS - Quadros de Pessoal.

Gráfico 10 – Distribuição das pessoas ao serviço por setor de atividade em 2014 (%)

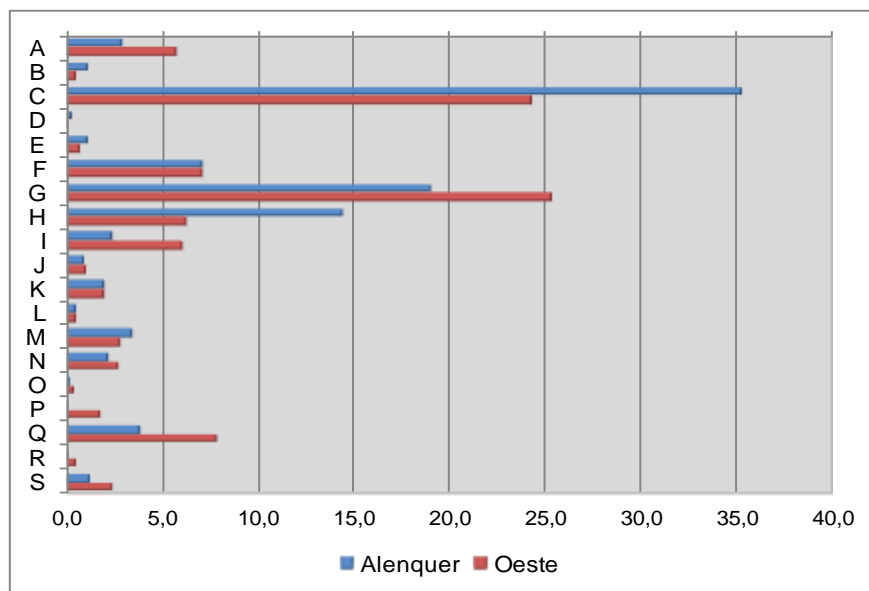

Em Alenquer 35,3% das pessoas ao serviço, em 2014, pertenciam ao setor das “C – Indústrias Transformadoras”, 19,1% ao sector do “G – Comércio por Grosso e a Retalho; Reparação de Veículos Automóveis e Motociclos” e 14,6% ao setor “H – Transportes e Armazenagem”.

A distribuição na região o Oeste é semelhante, destacando-se, contudo uma menor concentração no setor “H – Transportes e Armazenagem” (6,4%).

## MERCADO DE TRABALHO

Taxa de atividade (%)	59,7
Taxa de emprego (%)	53,2
Taxa de desemprego (%)	10,9
Taxa de desemprego jovem (15 a 24 anos) (%)	22,7

Nota: Os dados referem-se ao ano de 2011. Dados mais recentes ao nível do concelho apenas disponíveis para este ano.  
Fonte de dados: PORDATA | INE - XII, XIV e XV Recenseamentos Gerais da População

Figura 2 – População Ativa e Inativa em 2011

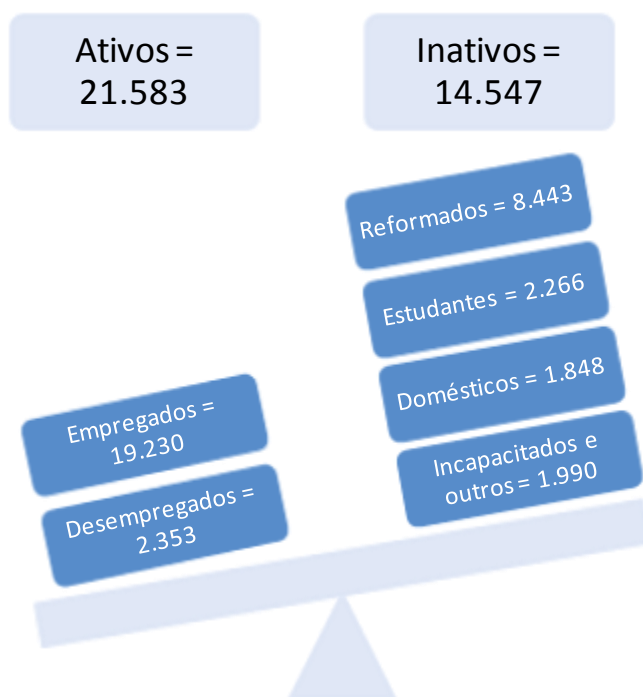

## EMPREGO JOVEM

<i>Pessoas ao serviço nos estabelecimentos de empresas para o grupo etário 20-24 anos (n.º)</i>	561
<i>Taxa de crescimento das pessoas ao serviço nos estabelecimentos de empresas para o grupo etário 20-24 anos</i>	-35,2%
<i>Peso das pessoas ao serviço entre os 20-24 anos com o nível de ensino básico ou inferior no total</i>	46,7%
<i>Peso das pessoas ao serviço entre os 20-24 anos com o nível de ensino secundário e pós secundário não superior no total</i>	44,9%
<i>Peso das pessoas ao serviço entre os 20-24 anos com o nível de ensino superior no total</i>	8,0%
<i>Taxa de crescimento das pessoas ao serviço nos estabelecimentos de empresas com o nível de ensino secundário e pós secundário não superior</i>	-16,3%

Nota: Os dados referem-se ao ano de 2014 e os indicadores de crescimento comparam o ano de 2011 com 2014.  
Fonte de dados: MTSS - Quadros de Pessoal.



**Gráfico 11 – Peso das pessoas ao serviço com o nível de ensino secundário e pós secundário não superior no total em 2014 (%)**

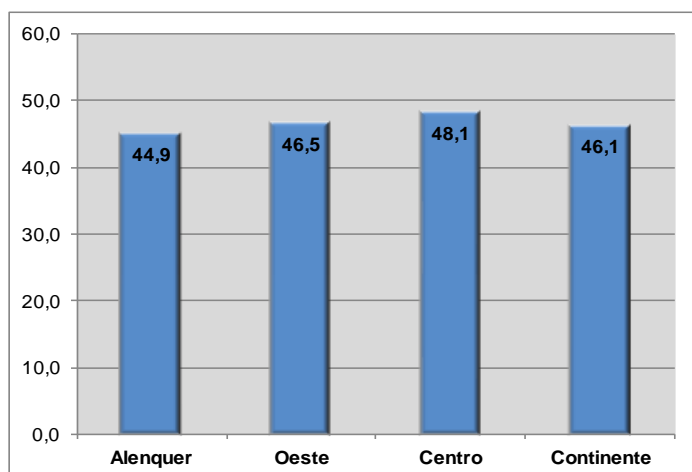

O peso das pessoas ao serviço com o nível de ensino secundário e pós secundário não superior em Alenquer é inferior (44,9%) ao observado para o Oeste, Centro e Continente.

O emprego de qualificações médias (com o nível de ensino secundário e pós secundário não superior) para o grupo etário 20-24 anos decresceu 16,3% no período entre 2011 e 2014.

**Quadro 6 – Os 15 grupos profissionais com maior número de jovens qualificados (pessoas ao serviço com 20-24 anos e com nível de ensino secundário e pós secundário não superior) em 2014 e sua taxa de crescimento no período 2011-2014**

	2014 (n.º)	2011-2014 (%)
<b>Total Geral</b>	<b>252</b>	<b>-16,3</b>
<i>Comércio, Vendas e Distribuição</i>	83	-14,4
<i>Logística</i>	17	-43,3
<i>Atividades Administrativas de Apoio à Gestão</i>	14	-50,0
<i>Hotelaria e Restauração - Restaurante/Bar</i>	6	50,0
<i>Apoio a Crianças e Jovens</i>	5	66,7
<i>Manutenção Industrial e Outros Técnicos das Ciências Físicas e Químicas</i>	5	66,7
<i>Mecânica e Reparação Automóvel</i>	4	0,0
<i>Indústrias Várias - Produção, Operação e Controlo de Processos Industriais</i>	3	200,0
<i>Operadores de Serviços Diversos - Canalizador</i>	3	50,0
<i>Agricultura e Produção Animal</i>	2	-
<i>Análise Laboratorial e Controlo de Qualidade</i>	2	100,0
<i>Apoio à Gestão</i>	2	0,0
<i>Eletricidade e Redes Elétricas</i>	2	-60,0
<i>Informática - Operação</i>	2	100,0
<i>Química Industrial</i>	2	-

Nota: Os dados referem-se ao ano de 2014 e os indicadores de crescimento comparam o ano de 2011 com 2014.  
Fonte de dados: MTSS - Quadros de Pessoal.

## DESEMPREGO

<i>Desemprego registado (n.º)</i>	1.483
<i>Peso do desemprego registado jovem (menos de 25 anos) no total</i>	9,2%
<i>Peso do desemprego registado com o nível de ensino básico ou inferior no total</i>	65,4%
<i>Peso do desemprego registado com o nível de ensino secundário no total</i>	25,0%
<i>Peso do desemprego registado com o nível de ensino superior no total</i>	9,6%
<i>Taxa de crescimento do desemprego registado (média anual) total</i>	-27,2%
<i>Taxa de crescimento do desemprego registado (média anual) com o nível de ensino secundário</i>	-28,1%

Nota: Os dados referem-se ao ano de 2015 e os indicadores de crescimento comparam o ano de 2010 com 2015.  
Fonte de dados: IEFP – Estatísticas do desemprego; PORDATA; Última atualização: 2016-02-22

O desemprego entre os indivíduos com o nível de ensino secundário decresceu 28,1% entre 2010 a 2015, tal como o desemprego total (-27,2%).

Este decréscimo contraria a tendência de crescimento do desemprego, entre os indivíduos com o nível de ensino secundário, observada par a região Oeste (1,5%).

Gráfico 12 – Peso do desemprego registado jovem (menos de 25 anos) no total em 2015 (%)

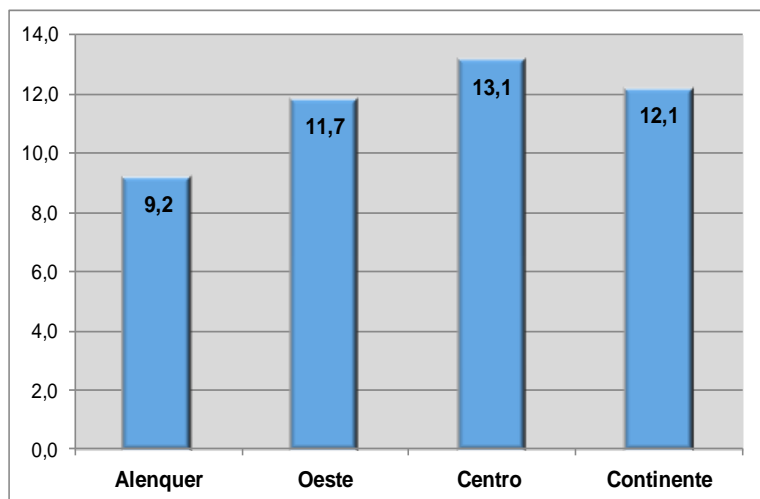

O peso do desemprego jovem no total, em 2015, registado em Alenquer foi de 9,2%, inferior à média do Oeste e da região Centro.

## OFERTA FORMATIVA

<i>Estabelecimentos de ensino com oferta de cursos profissionais (n.º)</i>	1
<i>Cursos profissionais (n.º)</i>	6
<i>Cursos de aprendizagem (n.º)</i>	0
<i>Turmas de cursos profissionais (n.º)</i>	4
<i>Turmas de cursos de aprendizagem (n.º)</i>	0
<i>Alunos de cursos profissionais (n.º)</i>	92
<i>Alunos de cursos de aprendizagem (n.º)</i>	0

*Nota: Os dados referem-se ao ano letivo 2016/2017. Nos cursos de aprendizagem os dados referem-se a 2015*  
Fonte dos dados: IEFP, Sistema da Aprendizagem; ANQEP, Cursos Profissionais.

Em Alenquer, no ano letivo 2016/2017 apenas existia um estabelecimento de ensino, com oferta de cursos profissionais, que permitiram abranger 92 alunos no 1.º ano.

### Quadro 7 – Número de turmas e de alunos no 1.º ano segundo o curso profissional de nível 4 em 2016/2017

	Turmas	Alunos
<i>Técnico de Gestão de Equipamentos Informáticos</i>	0,5	13
<i>Técnico de Gestão e Programação de Sistemas Informáticos</i>	0,5	14
<i>Técnico/a Auxiliar de Saúde</i>	1	19
<i>Técnico/a Comercial</i>	0,5	14
<i>Técnico/a de Contabilidade</i>	1	19
<i>Técnico/a de Logística</i>	0,5	13

*Nota: Os dados referem-se ao ano letivo 2016/2017.*  
Fonte dos dados: ANQEP, Cursos Profissionais.

# Arruda dos Vinhos

## DEMOGRAFIA E POPULAÇÃO JOVEM

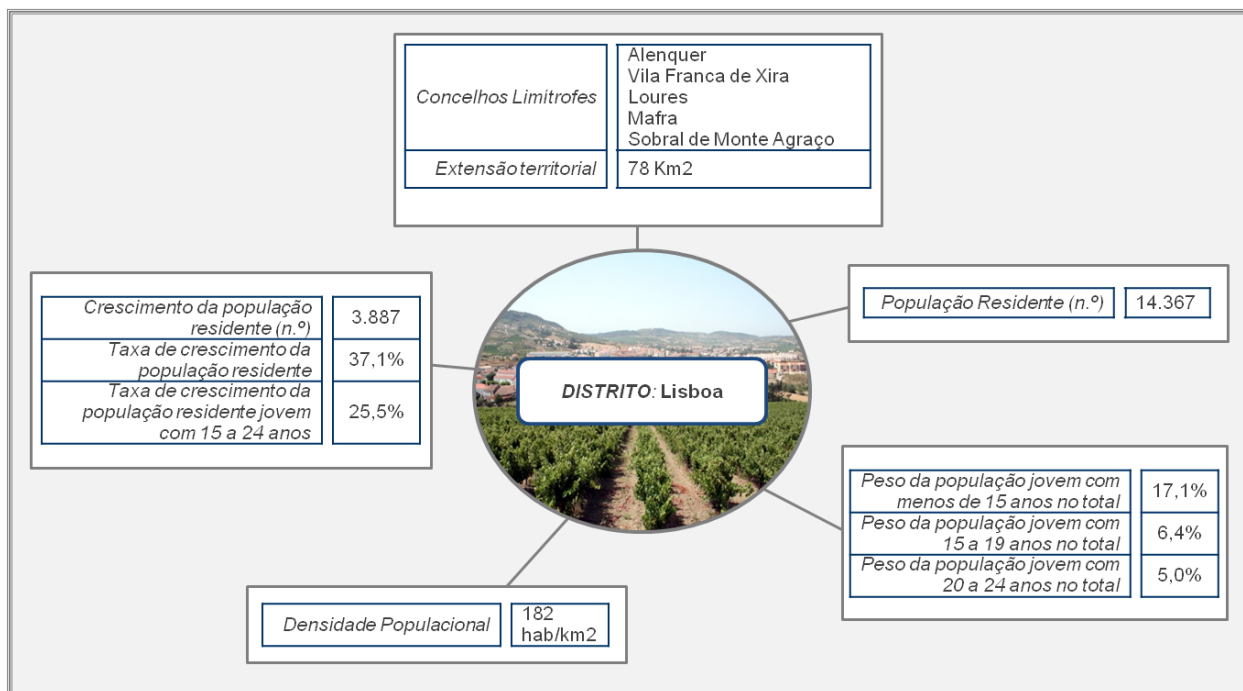

Nota: Os dados referem-se ao ano de 2015 e os indicadores de crescimento comparam o ano de 2001 com 2015.  
Fonte de dados: INE – Estimativas Anuais da População Residente; PORDATA; Última atualização: 2016-06-16

**Gráfico 13 - Taxa de crescimento da população residente jovem com 15 a 24 anos entre 2001 e 2015 (%)**

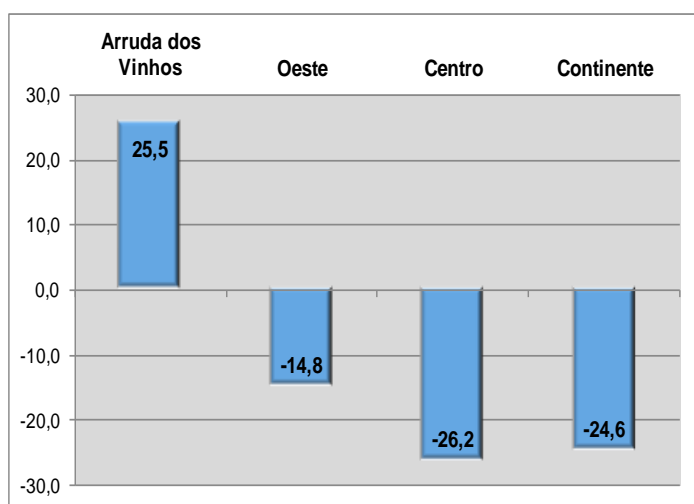

Arruda dos Vinhos é o concelho da região Oeste onde se verifica a tendência de crescimento populacional mais significativa (37,1%), o que poderá resultar da sua proximidade a alguns concelhos da Área Metropolitana de Lisboa (AML).

A taxa de crescimento da população residente jovem é, igualmente, positiva (25,5%), contrariamente ao registado na região Oeste e Centro.

## JOVENS EM EDUCAÇÃO E FORMAÇÃO

<i>Alunos matriculados no ensino secundário</i>	729
<i>Taxa de crescimento dos alunos matriculados no ensino secundário</i>	105,9%
<i>Peso de alunos jovens matriculados nas vias profissionalizantes do ensino secundário no total de alunos do ensino secundário</i>	35,3%
<i>Alunos matriculados no ensino secundário em cursos profissionais</i>	253
<i>Alunos matriculados no ensino secundário em cursos aprendizagem</i>	0

Nota: Os dados referem-se ao ano de 2014 e os indicadores de crescimento comparam o ano de 2011 com 2014.  
Fonte de dados: DGEEC/MEC - Recenseamento Escolar; PORDATA; Última atualização: 2016-03-20

**Gráfico 14 - Peso de alunos jovens matriculados nas vias profissionalizantes do ensino secundário no total em 2014 (%)**

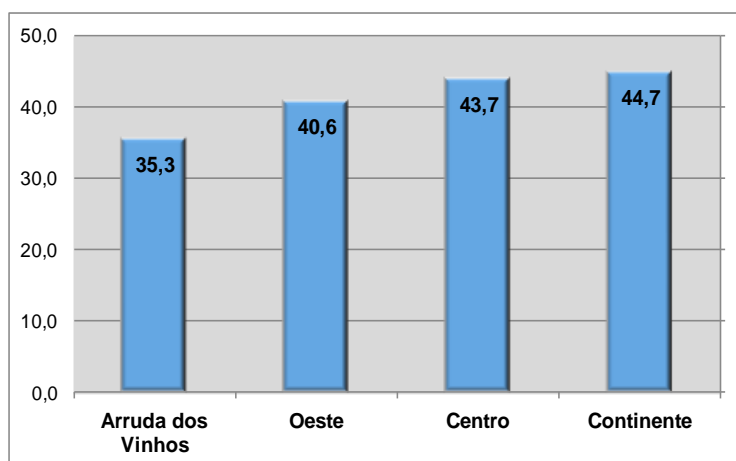

Arruda dos Vinhos é dos concelhos da região Oeste onde se verifica o crescimento mais significativo do número de alunos matriculados no ensino secundário, o que vai de encontro ao dinamismo demográfico descrito anteriormente.

35,3% do total dos jovens do concelho matriculados no ensino secundário estão nas vias profissionalizantes deste mesmo nível de ensino, valor abaixo da média regional.

## DINAMISMO DO TECIDO PRODUTIVO

<i>Empresas (n.º)</i>	421
<i>Empresas sem pessoas ao serviço (n.º)</i>	3
<i>Empresas com 1 - 9 pessoas ao serviço (n.º)</i>	348
<i>Empresas com 10 - 49 pessoas ao serviço (n.º)</i>	62
<i>Empresas com 50 - 249 pessoas ao serviço (n.º)</i>	7
<i>Empresas com 250 a 499 pessoas ao serviço (n.º)</i>	1
<i>Empresas com 500 a 999 pessoas ao serviço (n.º)</i>	0
<i>Empresas com 1000 e mais pessoas (n.º)</i>	0
<i>Taxa de crescimento do total de empresas</i>	-9,3%
<i>Estabelecimento de empresas (n.º)</i>	453
<i>Taxa de crescimento dos de estabelecimentos de empresas</i>	-11,9%
<i>Pessoas ao serviço nos estabelecimentos de empresas (n.º)</i>	3.054
<i>Taxa de crescimento das pessoas ao serviço nos estabelecimentos de empresas</i>	-8,9%

Nota: Os dados referem-se ao ano de 2014 e os indicadores de crescimento comparam o ano de 2011 com 2014.  
Fonte de dados: MTSS - Quadros de Pessoal.

Gráfico 15 – Taxa de crescimento dos estabelecimentos de empresas e das pessoas ao serviço entre 2011 e 2014 (%)

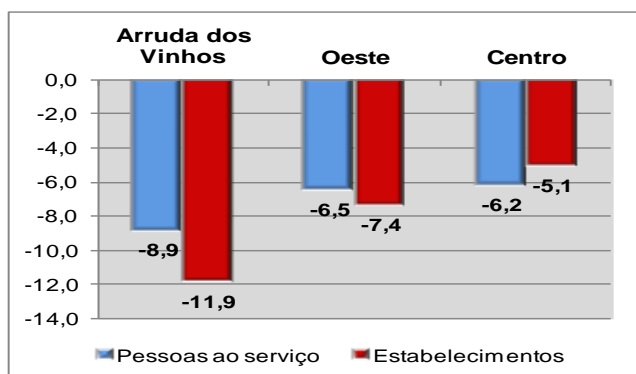

A taxa de crescimento dos estabelecimentos de empresas, em Arruda dos Vinhos, entre 2011 e 2014 foi negativa (-8,9%), assim como a taxa de crescimento das pessoas ao serviço (-11,9%).

Esta dinâmica negativa de crescimento é mais acentuada do que a verificada para a região Oeste e Centro.

## ESPECIALIZAÇÃO PRODUTIVA

Quadro 8 – Distribuição dos estabelecimentos e pessoas ao serviço por setor de atividade em 2014 (n.º, %)

	Estabelecimentos		Pessoas ao Serviço	
	n.º	%	n.º	%
<i>A Agricultura, produção animal, caça, floresta e pesca</i>	21	4,6	77	2,5
<i>C Indústrias transformadoras</i>	56	12,4	543	17,8
<i>D Eletricidade, gás, vapor, água quente e fria e ar frio</i>	1	0,2	1	0,0
<i>E Captação, tratamento e distribuição de água; saneamento, gestão de resíduos e despoluição</i>	7	1,5	81	2,7
<i>F Construção</i>	33	7,3	134	4,4
<i>G Comércio por grosso e a retalho; reparação de veículos automóveis e motociclos</i>	127	28,0	667	21,8
<i>H Transportes e armazenagem</i>	57	12,6	543	17,8
<i>I Alojamento, restauração e similares</i>	37	8,2	114	3,7
<i>J Atividades de informação e de comunicação</i>	9	2,0	81	2,7
<i>K Atividades financeiras e de seguros</i>	15	3,3	64	2,1
<i>L Atividades imobiliárias</i>	8	1,8	9	0,3
<i>M Atividades de consultoria, científicas, técnicas e similares</i>	28	6,2	100	3,3
<i>N Atividades administrativas e dos serviços de apoio</i>	8	1,8	48	1,6
<i>O Administração Pública e Defesa; segurança social obrigatória</i>	1	0,2	21	0,7
<i>P Educação</i>	7	1,5	206	6,7
<i>Q Atividades de saúde humana e apoio social</i>	20	4,4	327	10,7
<i>R Atividades artísticas, de espetáculos, desportivas e recreativas</i>	3	0,7	5	0,2
<i>S Outras atividades de serviços</i>	15	3,3	33	1,1

Nota: Os dados referem-se ao ano de 2014. Fonte de dados: MTSS - Quadros de Pessoal.

Gráfico 16 – Distribuição das pessoas ao serviço por setor de atividade em 2014 (%)

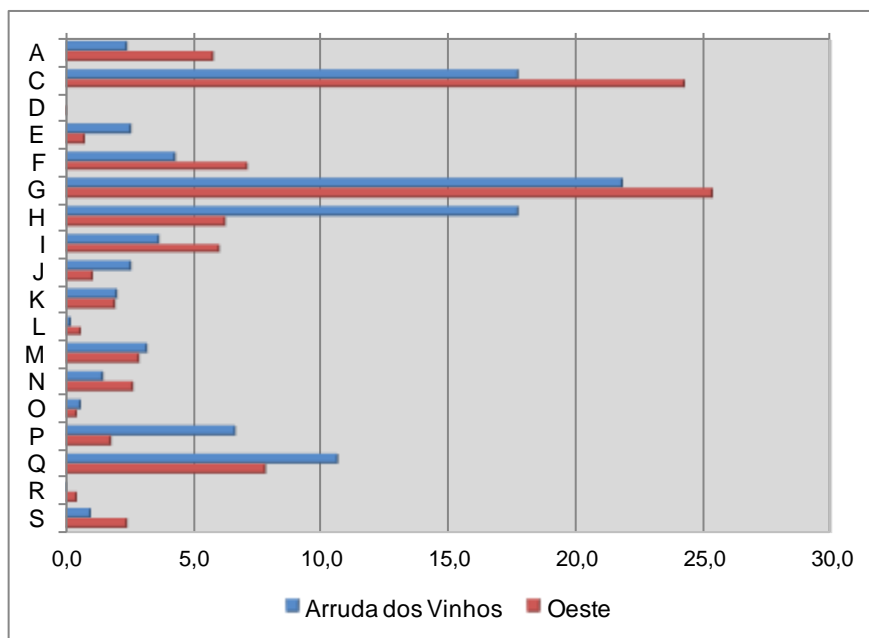

Os setores de atividade onde existe maior concentração de pessoas ao serviço no concelho de Arruda dos Vinhos são: “G – Comércio por Grosso e a Retalho; Reparação de Veículos Automóveis e Motociclos” (21,8%), “C – Indústrias Transformadoras” (17,9%), “H – Transportes e Armazenagem” (17,8%) e “Q – Atividades de Saúde Humana e Apoio Social” (10,7%).

Estes dois últimos setores têm um peso relativo superior ao observado para a região Oeste.

## MERCADO DE TRABALHO

Taxa de atividade (%)	61,3
Taxa de emprego (%)	56,6
Taxa de desemprego (%)	7,7
Taxa de desemprego jovem (15 a 24 anos) (%)	21,6

Nota: Os dados referem-se ao ano de 2011. Dados mais recentes ao nível do concelho apenas disponíveis para este ano.  
Fonte de dados: PORDATA | INE - XII, XIV e XV Recenseamentos Gerais da População



Figura 3 – População Ativa e Inativa em 2011



## EMPREGO JOVEM

<i>Pessoas ao serviço nos estabelecimentos de empresas para o grupo etário 20-24 anos (n.º)</i>	130
<i>Taxa de crescimento das pessoas ao serviço nos estabelecimentos de empresas para o grupo etário 20-24 anos</i>	-32,3%
<i>Peso das pessoas ao serviço entre os 20-24 anos com o nível de ensino básico ou inferior no total</i>	51,5%
<i>Peso das pessoas ao serviço entre os 20-24 anos com o nível de ensino secundário e pós secundário não superior no total</i>	38,5%
<i>Peso das pessoas ao serviço entre os 20-24 anos com o nível de ensino superior no total</i>	10,0%
<i>Taxa de crescimento das pessoas ao serviço nos estabelecimentos de empresas com o nível de ensino secundário e pós secundário não superior</i>	-16,7%

Nota: Os dados referem-se ao ano de 2014 e os indicadores de crescimento comparam o ano de 2011 com 2014.  
Fonte de dados: MTSS - Quadros de Pessoal.

**Gráfico 17 – Peso das pessoas ao serviço com o nível de ensino secundário e pós secundário não superior no total em 2014 (%)**

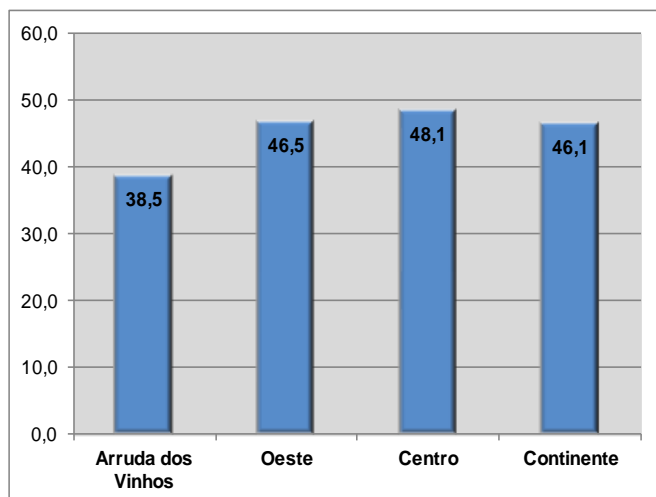

O peso das pessoas ao serviço com o nível de ensino secundário e pós secundário não superior é, no concelho de Arruda dos Vinhos, de 38,5%, inferior à média regional.

Tanto a taxa de crescimento do emprego total para o grupo etário 20-24 anos, como a do emprego de qualificações médias (com o nível de ensino secundário e pós secundário não superior) foram negativas para o período 2011 a 2014 (-32,3% e -16,7%, respetivamente).

**Quadro 9 – Os 10 grupos profissionais com maior número de jovens qualificados (pessoas ao serviço com 20-24 anos e com nível de ensino secundário e pós secundário não superior) em 2014 e sua taxa de crescimento no período 2011-2014**

	2014 (n.º)	2011-2014 (%)
<b>Total Geral</b>	<b>50</b>	<b>-16,7</b>
<i>Comércio, Vendas e Distribuição</i>	13	-23,5
<i>Logística</i>	6	200,0
<i>Atividades Administrativas de Apoio à Gestão</i>	3	-76,9
<i>Apoio à Gestão</i>	2	-60,0
<i>Indústrias Várias - Produção, Operação e Controlo de Processos Industriais</i>	2	-
<i>Agricultura e Produção Animal</i>	1	-
<i>Artesanato e Trabalho Manual - Artes em Madeira, Cestaria e Materiais Similares</i>	1	-
<i>Desenho, Moldes e Projeto Industrial (Indústria Transformadora)</i>	1	-
<i>Design de Produtos de Vestuário, Têxteis, Interiores</i>	1	-
<i>Estética e Bem-estar, Serviços Pessoais</i>	1	-

Nota: Os dados referem-se ao ano de 2014 e os indicadores de crescimento comparam o ano de 2011 com 2014.  
Fonte de dados: MTSS - Quadros de Pessoal.

## DESEMPREGO

<i>Desemprego registado (n.º)</i>	418
<i>Peso do desemprego registado jovem (menos de 25 anos) no total</i>	7,7%
<i>Peso do desemprego registado com o nível de ensino básico ou inferior no total</i>	54,9%
<i>Peso do desemprego registado com o nível de ensino secundário no total</i>	28,4%
<i>Peso do desemprego registado com o nível de ensino superior no total</i>	16,7%
<i>Taxa de crescimento do desemprego registado (média anual) total</i>	-3,8%
<i>Taxa de crescimento do desemprego registado (média anual) com o nível de ensino secundário</i>	15,5%

Nota: Os dados referem-se ao ano de 2015 e os indicadores de crescimento comparam o ano de 2010 com 2015.  
Fonte de dados: IEFP – Estatísticas do desemprego; PORDATA; Última atualização: 2016-02-22

Em Arruda dos Vinhos a taxa de crescimento do desemprego total registada para o período 2010 a 2015, foi negativa (-3,8%). Pelo contrário, verificou-se um crescimento do desemprego entre os indivíduos com o nível de ensino secundário de 15,5%.

Gráfico 18 – Peso do desemprego registado jovem (menos de 25 anos) no total em 2015 (%)

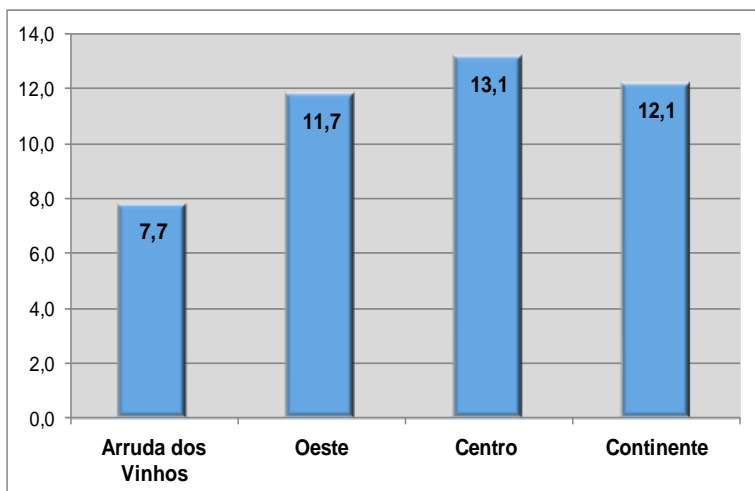

Em Arruda dos Vinhos 7,7% do total de desempregados inscritos nos Centros de Emprego tinham, em 2015, menos de 25 anos. O peso do desemprego jovem no total do desemprego registado é inferior ao observado para a região Oeste e para a região Centro.

## OFERTA FORMATIVA

<i>Estabelecimentos de ensino com oferta de cursos profissionais (n.º)</i>	2
<i>Cursos profissionais (n.º)</i>	5
<i>Cursos de aprendizagem (n.º)</i>	0
<i>Turmas de cursos profissionais (n.º)</i>	4
<i>Turmas de cursos de aprendizagem (n.º)</i>	0
<i>Alunos de cursos profissionais (n.º)</i>	88
<i>Alunos de cursos de aprendizagem (n.º)</i>	0

*Nota: Os dados referem-se ao ano letivo 2016/2017. Nos cursos de aprendizagem os dados referem-se a 2015*  
Fonte dos dados: IEFEP, Sistema da Aprendizagem; ANQEP, Cursos Profissionais.

No ano letivo 2016/2017 existiram dois estabelecimentos de ensino, em Arruda dos Vinhos, com oferta de cursos profissionais, que permitiram abranger 88 alunos no 1.º ano.

### Quadro 10 – Número de turmas e de alunos no 1.º ano segundo o curso profissional de nível 4 em 2016/2017

	Turmas	Alunos
<i>Técnico/a Auxiliar de Saúde</i>	0,5	14
<i>Técnico/a Comercial</i>	1	12
<i>Técnico/a de Eletrónica, Automação e Computadores</i>	0,5	17
<i>Técnico/a de Multimédia</i>	1	28
<i>Técnico/a de Restaurante/Bar</i>	1	17

*Nota: Os dados referem-se ao ano letivo 2016/2017.*  
Fonte dos dados: ANQEP, Cursos Profissionais.

# Bombarral

## DEMOGRAFIA E POPULAÇÃO JOVEM

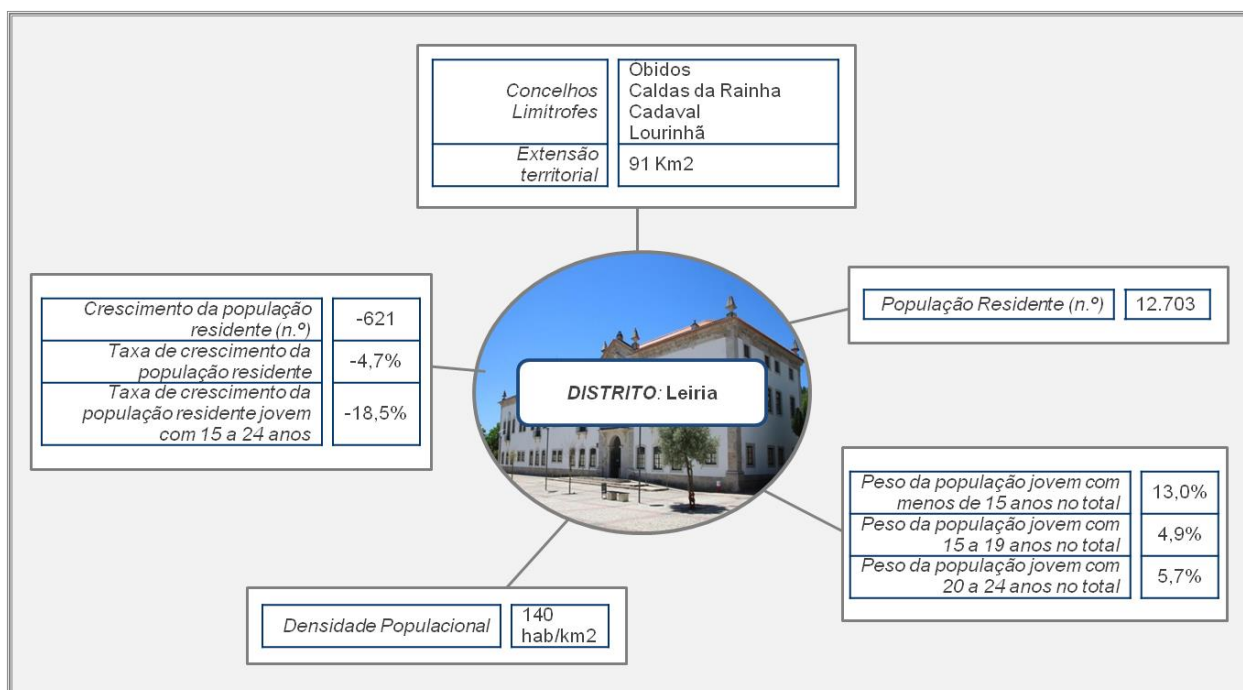

Nota: Os dados referem-se ao ano de 2015 e os indicadores de crescimento comparam o ano de 2001 com 2015.  
Fonte de dados: INE – Estimativas Anuais da População Residente; PORDATA; Última atualização: 2016-06-16

Gráfico 19 - Taxa de crescimento da população residente jovem com 15 a 24 anos entre 2001 e 2015 (%)

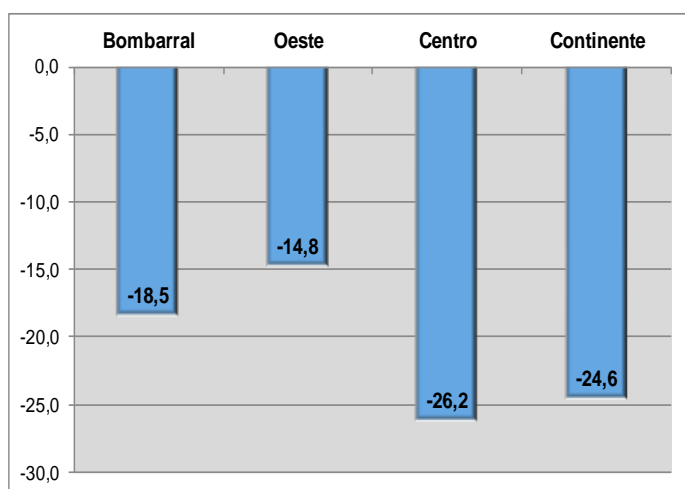

Bombarral é um dos cinco concelhos da região Oeste onde se observa uma taxa de crescimento populacional negativa (-4,7%).

Relativamente à população residente jovem com 15 a 24 anos a tendência de crescimento é, também ela, negativa (-18,5%) para o período 2001 a 2015, à semelhança do registado no Oeste e no Centro.

## JOVENS EM EDUCAÇÃO E FORMAÇÃO

<i>Alunos matriculados no ensino secundário</i>	250
<i>Taxa de crescimento dos alunos matriculados no ensino secundário</i>	-30,7%
<i>Peso de alunos jovens matriculados nas vias profissionalizantes do ensino secundário no total de alunos do ensino secundário</i>	34,8%
<i>Alunos matriculados no ensino secundário em cursos profissionais</i>	87
<i>Alunos matriculados no ensino secundário em cursos aprendizagem</i>	0

Nota: Os dados referem-se ao ano de 2014 e os indicadores de crescimento comparam o ano de 2001 com 2014.  
Fonte de dados: DGEEC/MEC - Recenseamento Escolar; PORDATA; Última atualização: 2016-03-20

Gráfico 20 - Peso de alunos jovens matriculados nas vias profissionalizantes do ensino secundário no total em 2014 (%)

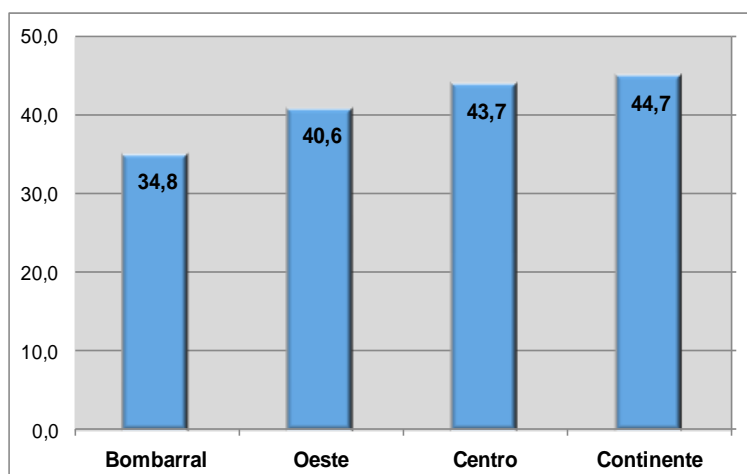

A tendência de crescimento dos alunos matriculados no ensino secundário, entre 2001 e 2014, no Bombarral, foi negativa (-30,7%).

Os jovens matriculados nas vias profissionalizantes do ensino secundário representavam 34,8% no total, em 2014, valor que se encontra abaixo da média regional.

## DINAMISMO DO TECIDO PRODUTIVO

<i>Empresas (n.º)</i>	370
<i>Empresas sem pessoas ao serviço (n.º)</i>	1
<i>Empresas com 1 - 9 pessoas ao serviço (n.º)</i>	317
<i>Empresas com 10 - 49 pessoas ao serviço (n.º)</i>	46
<i>Empresas com 50 - 249 pessoas ao serviço (n.º)</i>	6
<i>Empresas com 250 a 499 pessoas ao serviço (n.º)</i>	0
<i>Empresas com 500 a 999 pessoas ao serviço (n.º)</i>	0
<i>Empresas com 1000 e mais pessoas (n.º)</i>	0
<i>Taxa de crescimento do total de empresas</i>	-3,1%
<i>Estabelecimento de empresas (n.º)</i>	421
<i>Taxa de crescimento dos de estabelecimentos de empresas</i>	-4,1%
<i>Pessoas ao serviço nos estabelecimentos de empresas (n.º)</i>	2.451
<i>Taxa de crescimento das pessoas ao serviço nos estabelecimentos de empresas</i>	-6,8%

Nota: Os dados referem-se ao ano de 2014 e os indicadores de crescimento comparam o ano de 2011 com 2014.  
Fonte de dados: MTSS - Quadros de Pessoal.

Gráfico 21 – Taxa de crescimento dos estabelecimentos de empresas e das pessoas ao serviço entre 2011 e 2014 (%)

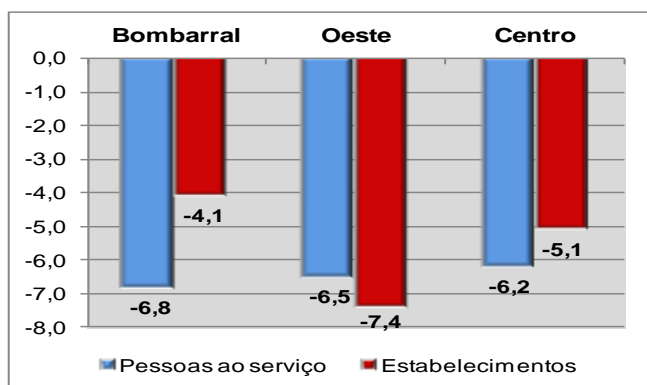

No Bombarral decresceu o número de pessoas ao serviço entre 2011 e 2014 (-6,8%), tendo sido esse decréscimo superior ao registado para o número de estabelecimentos de empresas (-4,1%).

Esta dinâmica negativa de crescimento é semelhante à verificada para a região Oeste e Centro no que diz respeito ao número de pessoas ao serviço e menos acentuada em termos do número de estabelecimentos.

## ESPECIALIZAÇÃO PRODUTIVA

Quadro 11 – Distribuição dos estabelecimentos e pessoas ao serviço por setor de atividade em 2014 (n.º, %)

	Estabelecimentos		Pessoas ao Serviço	
	n.º	%	n.º	%
A Agricultura, produção animal, caça, floresta e pesca	71	16,9	343	14,0
C Indústrias transformadoras	47	11,2	375	15,3
E Captação, tratamento e distribuição de água; saneamento, gestão de resíduos e despoluição	1	0,2	13	0,5
F Construção	46	10,9	188	7,7
G Comércio por grosso e a retalho; reparação de veículos automóveis e motociclos	130	30,9	935	38,1
H Transportes e armazenagem	12	2,9	63	2,6
I Alojamento, restauração e similares	28	6,7	84	3,4
J Atividades de informação e de comunicação	3	0,7	4	0,2
K Atividades financeiras e de seguros	16	3,8	79	3,2
L Atividades imobiliárias	2	0,5	7	0,3
M Atividades de consultoria, científicas, técnicas e similares	22	5,2	62	2,5
N Atividades administrativas e dos serviços de apoio	7	1,7	33	1,3
O Administração Pública e Defesa; segurança social obrigatória	1	0,2	28	1,1
P Educação	2	0,5	7	0,3
Q Atividades de saúde humana e apoio social	11	2,6	173	7,1
R Atividades artísticas, de espetáculos, desportivas e recreativas	6	1,4	14	0,6
S Outras atividades de serviços	16	3,8	43	1,8

Nota: Os dados referem-se ao ano de 2014. Fonte de dados: MTSS - Quadros de Pessoal.



Gráfico 22 – Distribuição das pessoas ao serviço por setor de atividade em 2014 (%)

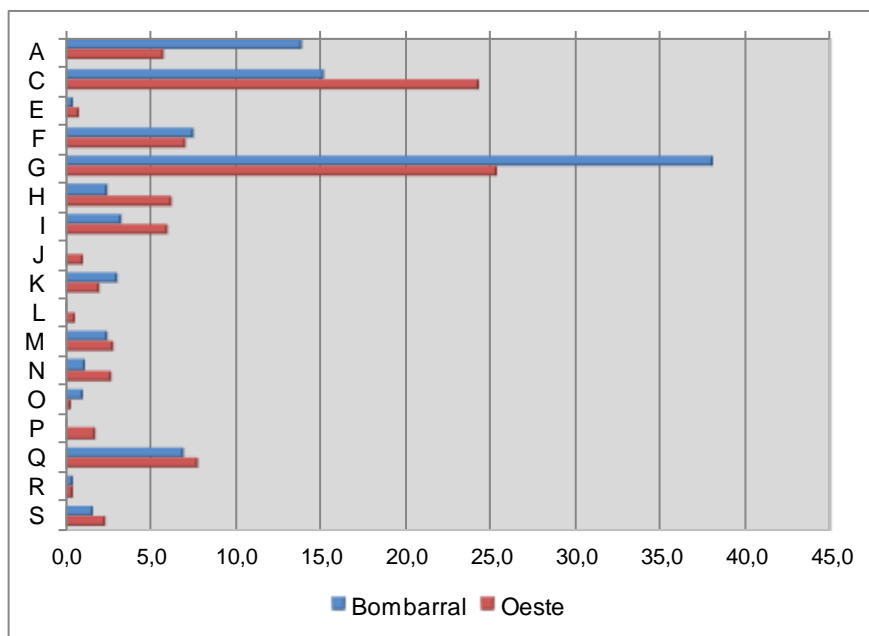

No Bombarral o número de pessoas ao serviço está, essencialmente, concentrado nos seguintes setores de atividade: “G – Comércio por Grosso e a Retalho; Reparação de Veículos Automóveis e Motociclos” (38,1%), “C – Indústrias Transformadoras” (15,3%) e “A – Agricultura, Produção Animal, Caça, Floresta e Pesca” (14,0%).

O peso das pessoas ao serviço no setor “A – Agricultura, Produção Animal, Caça, Floresta e Pesca” é superior, em termos relativos, neste concelho comparativamente com a região Oeste (5,9%).

## MERCADO DE TRABALHO

Taxa de atividade (%)	52,1
Taxa de emprego (%)	46,0
Taxa de desemprego (%)	11,8
Taxa de desemprego jovem (15 a 24 anos) (%)	28,2

Nota: Os dados referem-se ao ano de 2011. Dados mais recentes ao nível do concelho apenas disponíveis para este ano.  
Fonte de dados: PORDATA | INE - XII, XIV e XV Recenseamentos Gerais da População

Figura 4 – População Ativa e Inativa em 2011

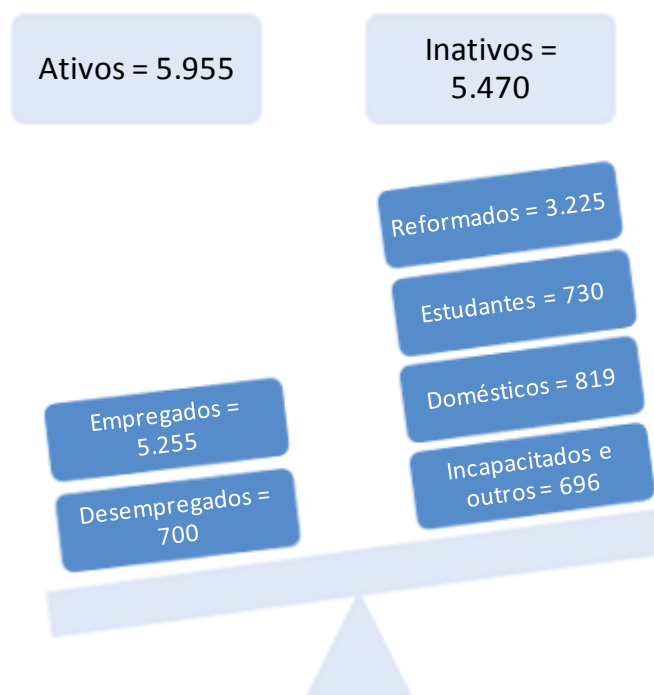

## EMPREGO JOVEM

<i>Pessoas ao serviço nos estabelecimentos de empresas para o grupo etário 20-24 anos (n.º)</i>	155
<i>Taxa de crescimento das pessoas ao serviço nos estabelecimentos de empresas para o grupo etário 20-24 anos</i>	-22,5%
<i>Peso das pessoas ao serviço entre os 20-24 anos com o nível de ensino básico ou inferior no total</i>	60,0%
<i>Peso das pessoas ao serviço entre os 20-24 anos com o nível de ensino secundário e pós secundário não superior no total</i>	36,8%
<i>Peso das pessoas ao serviço entre os 20-24 anos com o nível de ensino superior no total</i>	3,2%
<i>Taxa de crescimento das pessoas ao serviço nos estabelecimentos de empresas com o nível de ensino secundário e pós secundário não superior</i>	-5,0%

Nota: Os dados referem-se ao ano de 2014 e os indicadores de crescimento comparam o ano de 2011 com 2014.  
Fonte de dados: MTSS - Quadros de Pessoal.

**Gráfico 23 – Peso das pessoas ao serviço com o nível de ensino secundário e pós secundário não superior no total em 2014 (%)**

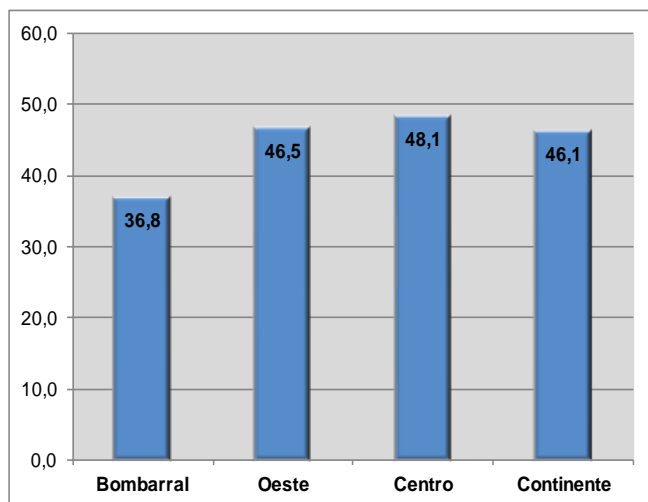

No Bombarral a representatividade das pessoas ao serviço com o nível de ensino secundário e pós secundário não superior no total, em 2014, é inferior (36,8%) ao constante quer na região Oeste, quer na região Centro.

O emprego de qualificações médias (com o nível de ensino secundário e pós secundário não superior) decresceu 5% entre 2011 e 2014, ao passo que o desemprego total decresceu 22,5%.

**Quadro 12 – Os 10 grupos profissionais com maior número de jovens qualificados (pessoas ao serviço com 20-24 anos e com nível de ensino secundário e pós secundário não superior) em 2014 e sua taxa de crescimento no período 2011-2014**

	2014 (n.º)	2011-2014 (%)
<b>Total Geral</b>	<b>57</b>	<b>5,0</b>
<i>Comércio, Vendas e Distribuição</i>	24	4,3
<i>Apoio à Gestão</i>	2	-33,3
<i>Hotelaria e Restauração - Restaurante/Bar</i>	2	100,0
<i>Mecânica e Reparação Automóvel</i>	2	-
<i>Proteção de Pessoas e Bens</i>	2	-33,3
<i>Agricultura e Produção Animal</i>	1	-50,0
<i>Atividades Administrativas de Apoio à Gestão</i>	1	-83,3
<i>Estética e Bem-estar, Serviços Pessoais</i>	1	-
<i>Horticultura, Floricultura, Viveiros e Jardins</i>	1	-
<i>Logística</i>	1	-66,7

Nota: Os dados referem-se ao ano de 2014 e os indicadores de crescimento comparam o ano de 2011 com 2014.  
Fonte de dados: MTSS - Quadros de Pessoal.

## DESEMPREGO

<i>Desemprego registado (n.º)</i>	475
<i>Peso do desemprego registado jovem (menos de 25 anos) no total</i>	12,6%
<i>Peso do desemprego registado com o nível de ensino básico ou inferior no total</i>	63,8%
<i>Peso do desemprego registado com o nível de ensino secundário no total</i>	26,9%
<i>Peso do desemprego registado com o nível de ensino superior no total</i>	9,3%
<i>Taxa de crescimento do desemprego registado (média anual) total</i>	-18,1%
<i>Taxa de crescimento do desemprego registado (média anual) com o nível de ensino secundário</i>	9,8%

Nota: Os dados referem-se ao ano de 2015 e os indicadores de crescimento comparam o ano de 2010 com 2015.  
Fonte de dados: IEFP – Estatísticas do desemprego; PORDATA; Última atualização: 2016-02-22

No Bombarral, a taxa de crescimento do desemprego para o período 2010 a 2015, entre os indivíduos com o nível de ensino secundário foi de 9,8%, contrariando a tendência negativa verificada para o desemprego total (-18,1%).

Gráfico 24 – Peso do desemprego registado jovem (menos de 25 anos) no total em 2015 (%)

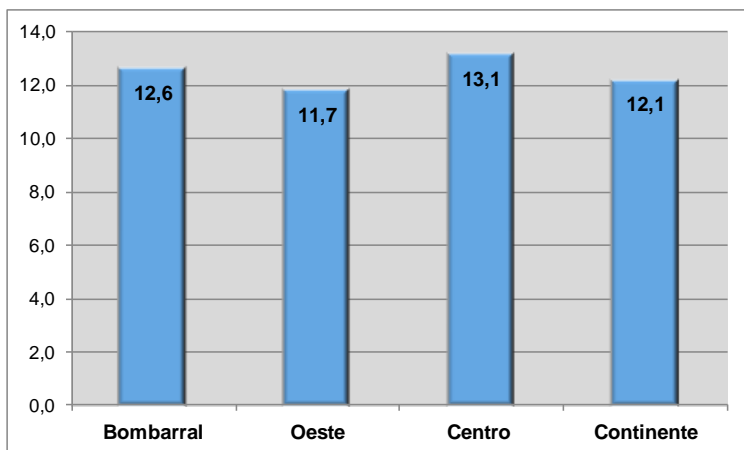

Do total de desempregados inscritos nos Centros de Emprego em 2015, 12,6% tinham menos de 25 anos. Valor ligeiramente acima do registado para a região Oeste (11,7%) e menor que o observado para a região Centro.

## OFERTA FORMATIVA

<i>Estabelecimentos de ensino com oferta de cursos profissionais (n.º)</i>	1
<i>Cursos profissionais (n.º)</i>	2
<i>Cursos de aprendizagem (n.º)</i>	0
<i>Turmas de cursos profissionais (n.º)</i>	2
<i>Turmas de cursos de aprendizagem (n.º)</i>	0
<i>Alunos de cursos profissionais (n.º)</i>	37
<i>Alunos de cursos de aprendizagem (n.º)</i>	0

*Nota: Os dados referem-se ao ano letivo 2016/2017. Nos cursos de aprendizagem os dados referem-se a 2015*  
Fonte dos dados: IEFEP, Sistema da Aprendizagem; ANQEP, Cursos Profissionais.

No ano letivo 2016/2017 apenas um estabelecimento de ensino teve oferta de cursos profissionais no Bombarral. Foram realizados 2 cursos na Escola Básica e Secundária Fernão do Pó que abrangeram 37 alunos no 1.º ano.

### Quadro 13 – Número de turmas e de alunos no 1.º ano segundo o curso profissional de nível 4 em 2016/2017

	Turmas	Alunos
<i>Técnico de Restauração - Cozinha / Pastelaria</i>	1	16
<i>Técnico de Turismo Ambiental e Rural</i>	1	21

*Nota: Os dados referem-se ao ano letivo 2016/2017.*  
Fonte dos dados: ANQEP, Cursos Profissionais.

# Cadaval

## DEMOGRAFIA E POPULAÇÃO JOVEM

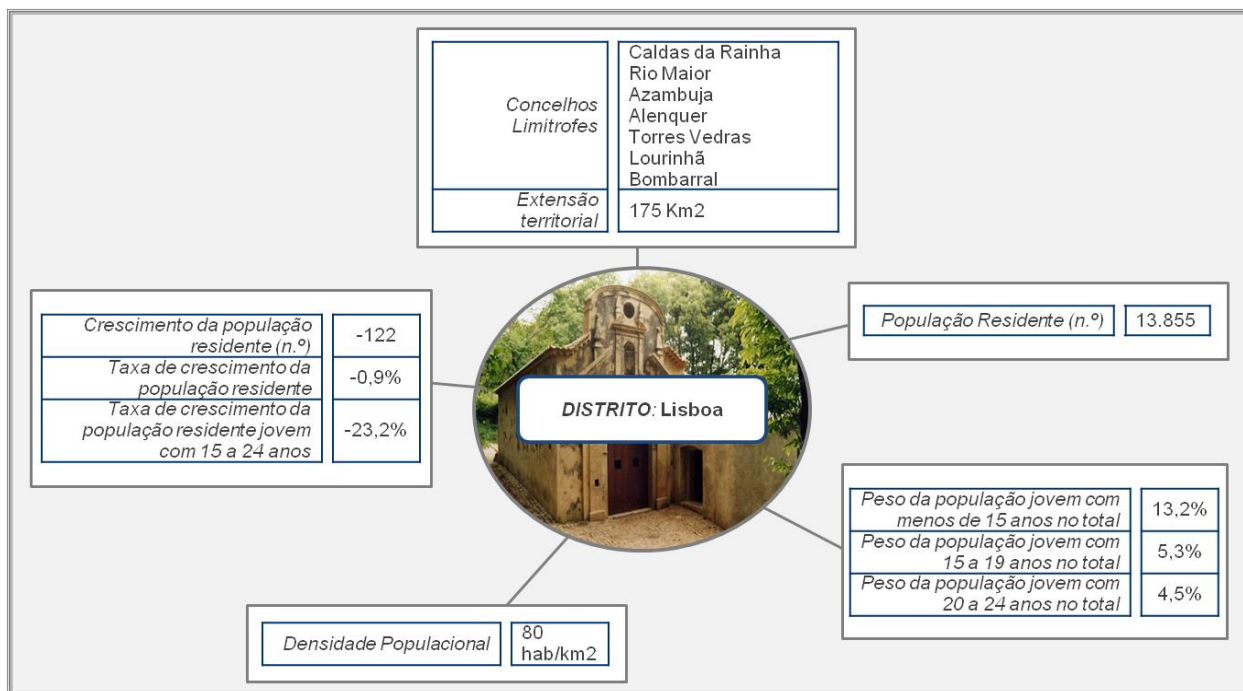

Nota: Os dados referem-se ao ano de 2015 e os indicadores de crescimento comparam o ano de 2001 com 2015.  
Fonte de dados: INE – Estimativas Anuais da População Residente; PORDATA; Última atualização: 2016-06-16

**Gráfico 25 - Taxa de crescimento da população residente jovem com 15 a 24 anos entre 2001 e 2015 (%)**

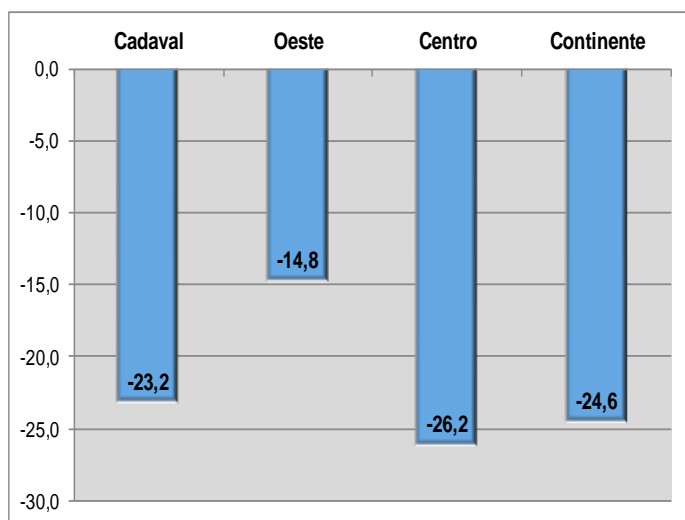

Entre 2001 e 2015 a população residente no concelho do Cadaval decresceu 0,9%.

Esta dinâmica negativa do crescimento populacional acentua-se quando observamos os dados relativos à população residente jovem com idades entre os 15 e os 24 anos. A taxa de crescimento demográfico para esta faixa etária foi de -23,2%, valor superior ao registado para a região Oeste (-14,8%), mas ainda assim, ligeiramente inferior ao observado para o Centro (-26,2%).

## JOVENS EM EDUCAÇÃO E FORMAÇÃO

<i>Alunos matriculados no ensino secundário</i>	195
<i>Taxa de crescimento dos alunos matriculados no ensino secundário</i>	-48,4%
<i>Peso de alunos jovens matriculados nas vias profissionalizantes do ensino secundário no total de alunos do ensino secundário</i>	27,1%
<i>Alunos matriculados no ensino secundário em cursos profissionais</i>	49
<i>Alunos matriculados no ensino secundário em cursos aprendizagem</i>	0

Nota: Os dados referem-se ao ano de 2014 e os indicadores de crescimento comparam o ano de 2001 com 2014.  
Fonte de dados: DGEEC/MEC - Recenseamento Escolar; PORDATA; Última atualização: 2016-03-20

**Gráfico 26 - Peso de alunos jovens matriculados nas vias profissionalizantes do ensino secundário no total em 2014 (%)**

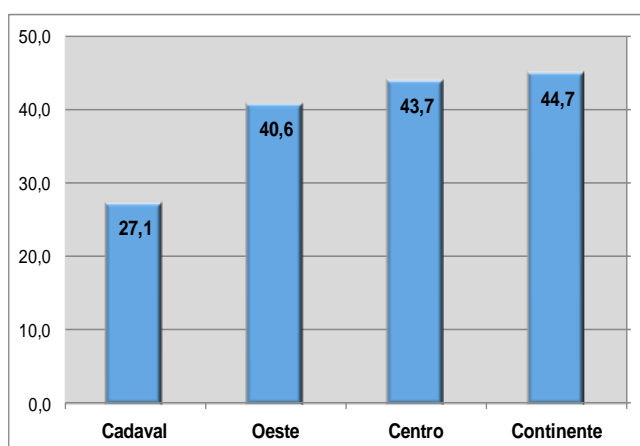

Em consonância com a dinâmica negativa do crescimento da população jovem (15-24 anos), verifica-se uma quebra de 48,4% dos alunos matriculados no ensino secundário entre 2001 e 2014, valor muito acima da média da região Oeste (-6,5%).

A representatividade dos jovens matriculados nas vias profissionalizantes do ensino secundário é de 27,1% do total de alunos do ensino secundário, valor que fica muito aquém do registado para a região Oeste (40,6%), e revela uma baixa atratividade da oferta deste tipo de formação para os jovens deste município.

## DINAMISMO DO TECIDO PRODUTIVO

<i>Empresas (n.º)</i>	330
<i>Empresas sem pessoas ao serviço (n.º)</i>	2
<i>Empresas com 1 - 9 pessoas ao serviço (n.º)</i>	291
<i>Empresas com 10 - 49 pessoas ao serviço (n.º)</i>	30
<i>Empresas com 50 - 249 pessoas ao serviço (n.º)</i>	7
<i>Empresas com 250 a 499 pessoas ao serviço (n.º)</i>	0
<i>Empresas com 500 a 999 pessoas ao serviço (n.º)</i>	0
<i>Empresas com 1000 e mais pessoas (n.º)</i>	0
<i>Taxa de crescimento do total de empresas</i>	-12,9%
<i>Estabelecimento de empresas (n.º)</i>	368
<i>Taxa de crescimento dos de estabelecimentos de empresas</i>	-12,0%
<i>Pessoas ao serviço nos estabelecimentos de empresas (n.º)</i>	2.351
<i>Taxa de crescimento das pessoas ao serviço nos estabelecimentos de empresas</i>	-1,6%

Nota: Os dados referem-se ao ano de 2014 e os indicadores de crescimento comparam o ano de 2011 com 2014.  
Fonte de dados: MTSS - Quadros de Pessoal.



Gráfico 27 – Taxa de crescimento dos estabelecimentos de empresas e das pessoas ao serviço entre 2011 e 2014 (%)

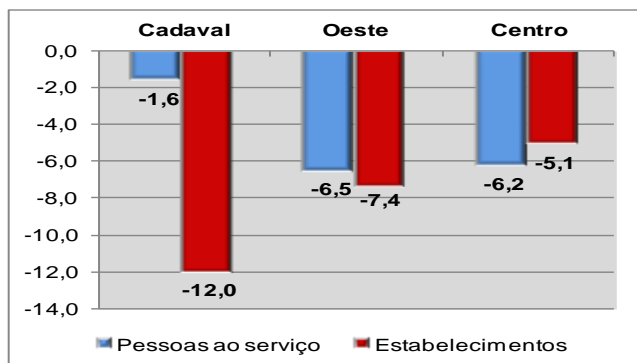

No município do Cadaval a taxa de crescimento das pessoas ao serviço entre 2011 e 2014, ainda que tenha sido negativa (-1,6%), foi menos acentuada que taxa de crescimento dos estabelecimentos de empresas (-12%).

A perda de estabelecimentos no Cadaval foi superior à verificada para a região Oeste, ao contrário da perda de pessoas ao serviço.

## ESPECIALIZAÇÃO PRODUTIVA

Quadro 14 – Distribuição dos estabelecimentos e pessoas ao serviço por setor de atividade em 2014 (n.º, %)

	Estabelecimentos		Pessoas ao Serviço	
	n.º	%	n.º	%
<i>A Agricultura, produção animal, caça, floresta e pesca</i>	59	16,0	207	8,8
<i>B Indústrias extrativas</i>	2	0,5	22	0,9
<i>C Indústrias transformadoras</i>	32	8,7	385	16,4
<i>E Captação, tratamento e distribuição de água; saneamento, gestão de resíduos e despoluição</i>	1	0,3	111	4,7
<i>F Construção</i>	34	9,2	126	5,4
<i>G Comércio por grosso e a retalho; reparação de veículos automóveis e motociclos</i>	103	28,0	787	33,5
<i>H Transportes e armazenagem</i>	23	6,3	110	4,7
<i>I Alojamento, restauração e similares</i>	20	5,4	40	1,7
<i>J Atividades de informação e de comunicação</i>	4	1,1	12	0,5
<i>K Atividades financeiras e de seguros</i>	10	2,7	47	2,0
<i>L Atividades imobiliárias</i>	3	0,8	5	0,2
<i>M Atividades de consultoria, científicas, técnicas e similares</i>	26	7,1	53	2,3
<i>N Atividades administrativas e dos serviços de apoio</i>	12	3,3	34	1,4
<i>O Administração Pública e Defesa; segurança social obrigatória</i>	1	0,3	22	0,9
<i>P Educação</i>	5	1,4	13	0,6
<i>Q Atividades de saúde humana e apoio social</i>	20	5,4	310	13,2
<i>R Atividades artísticas, de espetáculos, desportivas e recreativas</i>	1	0,3	1	0,0
<i>S Outras atividades de serviços</i>	12	3,3	66	2,8

Nota: Os dados referem-se ao ano de 2014. Fonte de dados: MTSS - Quadros de Pessoal.

Gráfico 28 – Distribuição das pessoas ao serviço por setor de atividade em 2014 (%)

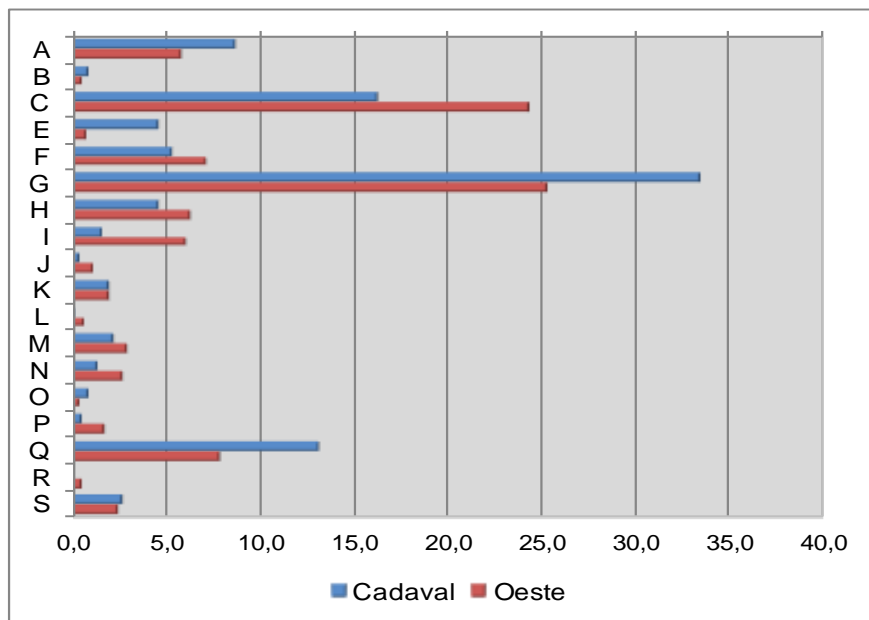

No Cadaval, os setores de atividade que concentram maior número de pessoas ao serviço são: “G – Comércio por Grosso e a Retalho; Reparação de Veículos Automóveis e Motociclos” (33,5%), “C – Indústrias Transformadoras” (16,4%) e “Q – Atividades de Saúde Humana e Apoio Social”, à semelhança do que acontece na região Oeste.

## MERCADO DE TRABALHO

Taxa de atividade (%)	50,2
Taxa de emprego (%)	44,9
Taxa de desemprego (%)	10,5
Taxa de desemprego jovem (15 a 24 anos) (%)	23,0

Nota: Os dados referem-se ao ano de 2011. Dados mais recentes ao nível do concelho apenas disponíveis para este ano.  
Fonte de dados: PORDATA | INE - XII, XIV e XV Recenseamentos Gerais da População

Figura 5 – População Ativa e Inativa em 2011

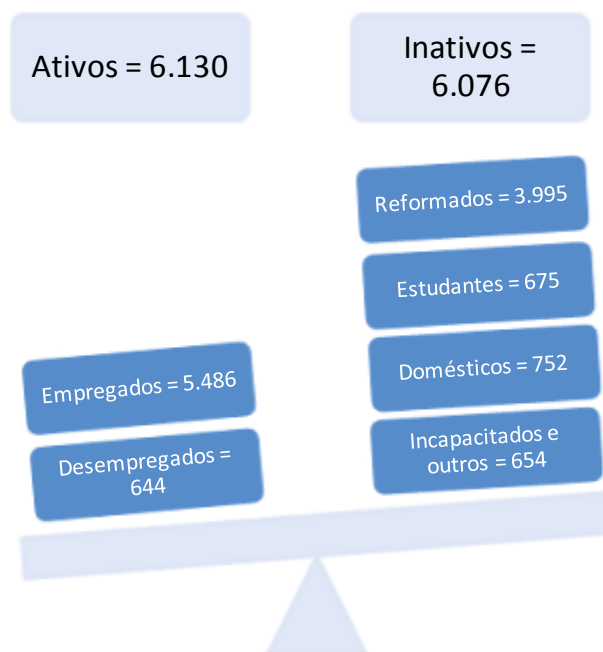

## EMPREGO JOVEM

<i>Pessoas ao serviço nos estabelecimentos de empresas para o grupo etário 20-24 anos (n.º)</i>	135
<i>Taxa de crescimento das pessoas ao serviço nos estabelecimentos de empresas para o grupo etário 20-24 anos</i>	-2,9%
<i>Peso das pessoas ao serviço entre os 20-24 anos com o nível de ensino básico ou inferior no total</i>	45,2%
<i>Peso das pessoas ao serviço entre os 20-24 anos com o nível de ensino secundário e pós secundário não superior no total</i>	50,4%
<i>Peso das pessoas ao serviço entre os 20-24 anos com o nível de ensino superior no total</i>	3,7%
<i>Taxa de crescimento das pessoas ao serviço nos estabelecimentos de empresas com o nível de ensino secundário e pós secundário não superior</i>	51,1%

Nota: Os dados referem-se ao ano de 2014 e os indicadores de crescimento comparam o ano de 2011 com 2014.  
Fonte de dados: MTSS - Quadros de Pessoal.

**Gráfico 29 – Peso das pessoas ao serviço com o nível de ensino secundário e pós secundário não superior no total em 2014 (%)**

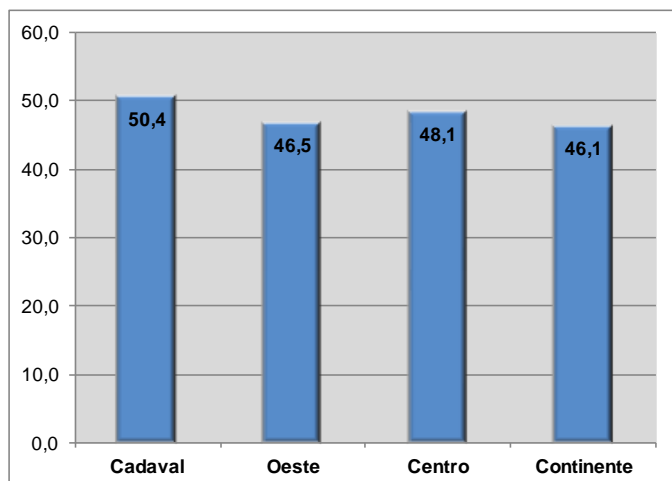

O Cadaval é dos concelhos da região Oeste com maior peso de pessoas ao serviço com o nível de ensino secundário e pós secundário não superior no total, em 2014 (50,4%).

Ao contrário do que se verificou para o emprego total no grupo etário 20-24 anos, o emprego de qualificações médias (com o nível de ensino secundário e pós secundário não superior) cresceu 51,1% no período entre 2011 e 2014.

**Quadro 15 – Os 9 grupos profissionais com maior número de jovens qualificados (pessoas ao serviço com 20-24 anos e com nível de ensino secundário e pós secundário não superior) em 2014 e sua taxa de crescimento no período 2011-2014**

	2014 (n.º)	2011-2014 (%)
<b>Total Geral</b>	<b>68</b>	<b>51,1</b>
<i>Comércio, Vendas e Distribuição</i>	13	116,7
<i>Logística</i>	8	100,0
<i>Atividades Administrativas de Apoio à Gestão</i>	7	-12,5
<i>Operadores da Indústria Transformação - Vidro</i>	3	50,0
<i>Apoio Social e à Família</i>	2	-
<i>Apoio à Gestão</i>	1	-50,0
<i>Artes do espetáculo - Luz, Som, Cenografia, Figurinos, Efeitos Cénicos</i>	1	-
<i>Hotelaria e Restauração - Restaurante/Bar</i>	1	-50,0
<i>Recursos e Gestão Florestal (inclui cinegético)</i>	1	0,0

Nota: Os dados referem-se ao ano de 2014 e os indicadores de crescimento comparam o ano de 2011 com 2014.

Fonte de dados: MTSS - Quadros de Pessoal.

## DESEMPREGO

<i>Desemprego registado (n.º)</i>	506
<i>Peso do desemprego registado jovem (menos de 25 anos) no total</i>	11,2%
<i>Peso do desemprego registado com o nível de ensino básico ou inferior no total</i>	66,3%
<i>Peso do desemprego registado com o nível de ensino secundário no total</i>	24,7%
<i>Peso do desemprego registado com o nível de ensino superior no total</i>	9%
<i>Taxa de crescimento do desemprego registado (média anual) total</i>	-5,5%
<i>Taxa de crescimento do desemprego registado (média anual) com o nível de ensino secundário</i>	1,8%

Nota: Os dados referem-se ao ano de 2015 e os indicadores de crescimento comparam o ano de 2010 com 2015.  
Fonte de dados: IEFP – Estatísticas do desemprego; PORDATA; Última atualização: 2016-02-22

O desemprego total registado no Cadaval decresceu entre 2010 e 2015 (-5,5%), ao contrário do desemprego entre os indivíduos com o nível de ensino secundário que teve um crescimento de 1,8%.

Gráfico 30 – Peso do desemprego registado jovem (menos de 25 anos) no total em 2015 (%)

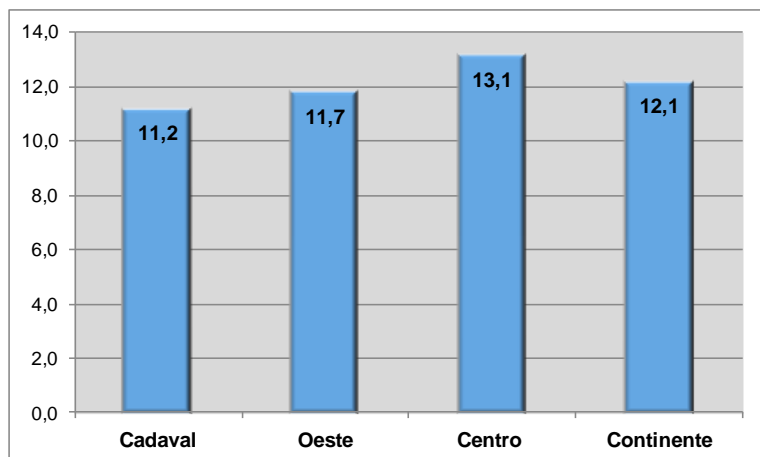

No município do Cadaval o peso do desemprego jovem no total do desemprego registado, em 2015, foi de 11,2%, muito semelhante ao observado para a região Oeste.

## OFERTA FORMATIVA

No ano letivo 2016/2017 não existiram estabelecimentos de ensino com oferta de cursos profissionais de nível 4, no 1.º ano.

# Caldas da Rainha

## DEMOGRAFIA E POPULAÇÃO JOVEM

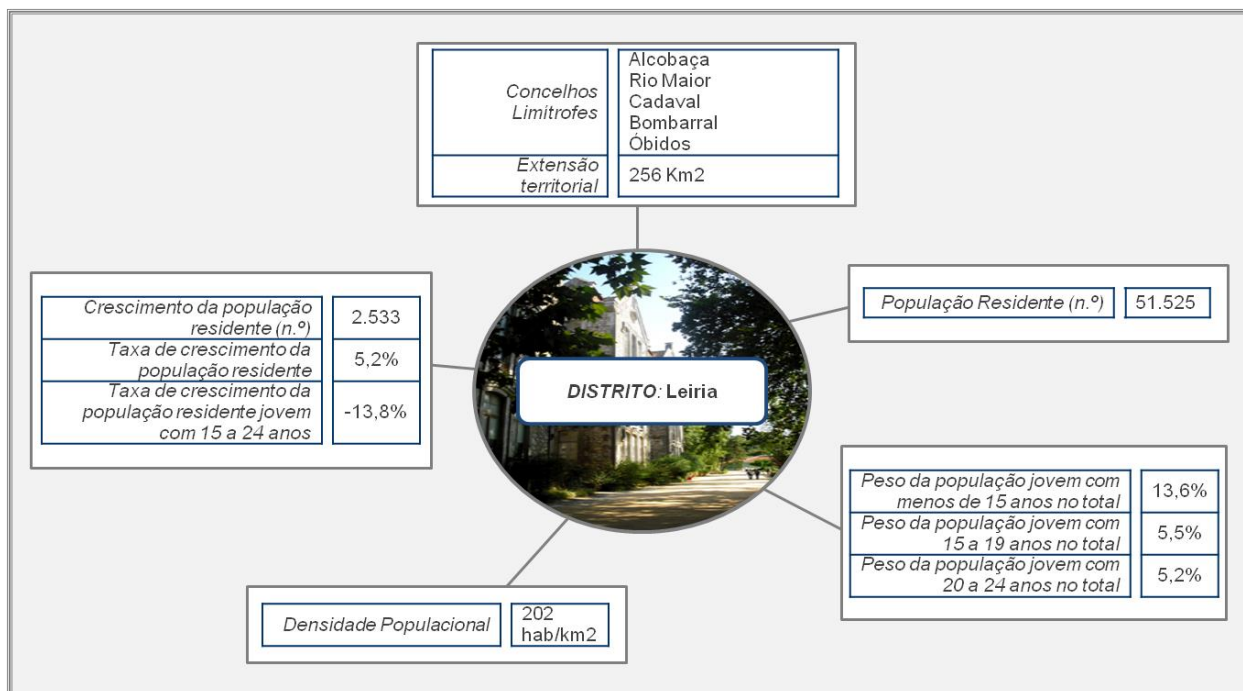

Nota: Os dados referem-se ao ano de 2015 e os indicadores de crescimento comparam o ano de 2001 com 2015.  
Fonte de dados: INE – Estimativas Anuais da População Residente; PORDATA; Última atualização: 2016-06-16

**Gráfico 31 - Taxa de crescimento da população residente jovem com 15 a 24 anos entre 2001 e 2015 (%)**

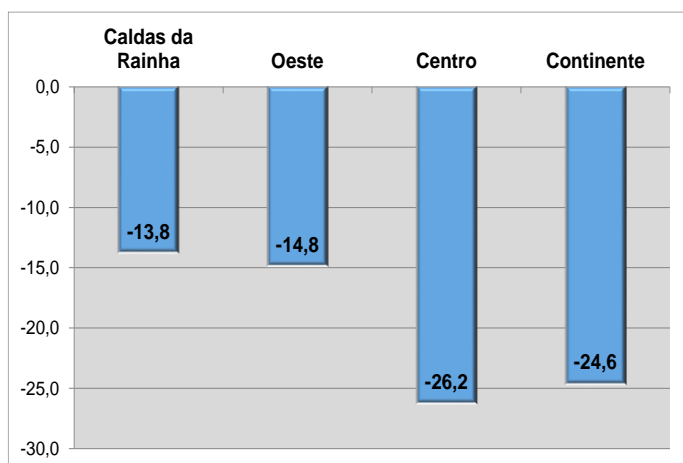

Entre 2001 e 2015 a população residente no município das Caldas da Rainha cresceu 5,2%.

Pelo contrário, verifica-se uma tendência demográfica negativa quando observamos os dados relativos à população residente jovem com idades entre os 15 e os 24 anos. A população desta faixa etária decresceu 13,8% entre 2001 e 2015, valor que, ainda assim, fica abaixo da média regional (-14,8%).

## JOVENS EM EDUCAÇÃO E FORMAÇÃO

<i>Alunos matriculados no ensino secundário</i>	2.335
<i>Taxa de crescimento dos alunos matriculados no ensino secundário</i>	-6%
<i>Peso de alunos jovens matriculados nas vias profissionalizantes do ensino secundário no total de alunos do ensino secundário</i>	45,2%
<i>Alunos matriculados no ensino secundário em cursos profissionais</i>	960
<i>Alunos matriculados no ensino secundário em cursos aprendizagem</i>	63

Nota: Os dados referem-se ao ano de 2014 e os indicadores de crescimento comparam o ano de 2011 com 2014.  
Fonte de dados: DGEEC/MEC - Recenseamento Escolar; PORDATA; Última atualização: 2016-03-20

**Gráfico 32 - Peso de alunos jovens matriculados nas vias profissionalizantes do ensino secundário no total em 2014 (%)**

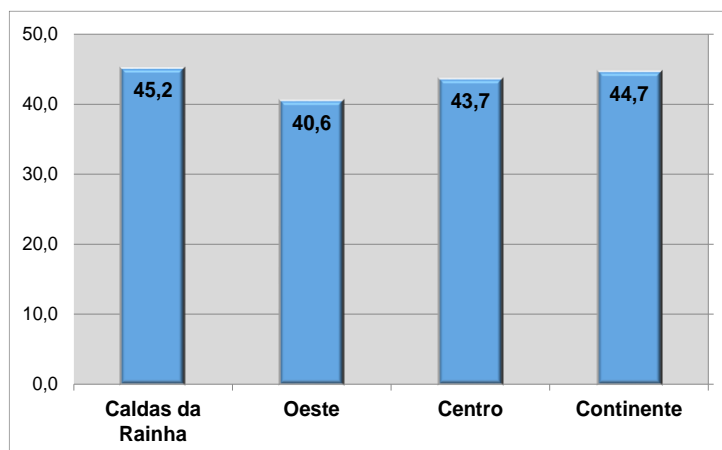

A taxa de crescimento dos alunos matriculados no ensino secundário, entre 2001 e 2015, nas Caldas da Rainha decresceu 6%.

A representatividade dos jovens matriculados nas vias profissionalizantes do ensino secundário neste município é de 45,2% do total de alunos do ensino secundário, valor superior ao registado para a região Oeste.

## DINAMISMO DO TECIDO PRODUTIVO

<i>Empresas (n.º)</i>	1.533
<i>Empresas sem pessoas ao serviço (n.º)</i>	9
<i>Empresas com 1 - 9 pessoas ao serviço (n.º)</i>	1.340
<i>Empresas com 10 - 49 pessoas ao serviço (n.º)</i>	160
<i>Empresas com 50 - 249 pessoas ao serviço (n.º)</i>	21
<i>Empresas com 250 a 499 pessoas ao serviço (n.º)</i>	2
<i>Empresas com 500 a 999 pessoas ao serviço (n.º)</i>	0
<i>Empresas com 1000 e mais pessoas (n.º)</i>	1
<i>Taxa de crescimento do total de empresas</i>	-5,5%
<i>Estabelecimento de empresas (n.º)</i>	1.883
<i>Taxa de crescimento dos estabelecimentos de empresas</i>	-6,9%
<i>Pessoas ao serviço nos estabelecimentos de empresas (n.º)</i>	11.532
<i>Taxa de crescimento das pessoas ao serviço nos estabelecimentos de empresas</i>	-11,5%

Nota: Os dados referem-se ao ano de 2014 e os indicadores de crescimento comparam o ano de 2011 com 2014.  
Fonte de dados: MTSS - Quadros de Pessoal.



Gráfico 33 – Taxa de crescimento dos estabelecimentos de empresas e das pessoas ao serviço entre 2011 e 2014 (%)

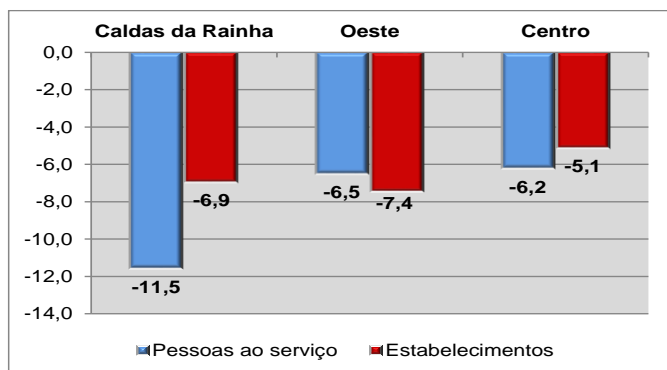

No município das Caldas da Rainha a perda de pessoas ao serviço nos estabelecimentos de empresas, entre 2011 e 2014, foi maior (-11,5%) que a perda de estabelecimentos (-6,9%) e ultrapassou a quebra registada para a região Oeste e Centro.

## ESPECIALIZAÇÃO PRODUTIVA

Quadro 16 – Distribuição dos estabelecimentos e pessoas ao serviço por setor de atividade em 2014 (n.º, %)

	Estabelecimentos		Pessoas ao Serviço	
	n.º	%	n.º	%
<i>A Agricultura, produção animal, caça, floresta e pesca</i>	85	4,5	345	3,0
<i>B Indústrias extrativas</i>	2	0,1	24	0,2
<i>C Indústrias transformadoras</i>	147	7,8	1.870	16,2
<i>D Eletricidade, gás, vapor, água quente e fria e ar frio</i>	2	0,1	58	0,5
<i>E Captação, tratamento e distribuição de água; saneamento, gestão de resíduos e despoluição</i>	4	0,2	26	0,2
<i>F Construção</i>	155	8,2	671	5,8
<i>G Comércio por grosso e a retalho; reparação de veículos automóveis e motociclos</i>	659	35,0	3.331	28,9
<i>H Transportes e armazenagem</i>	51	2,7	504	4,4
<i>I Alojamento, restauração e similares</i>	195	10,4	850	7,4
<i>J Atividades de informação e de comunicação</i>	32	1,7	147	1,3
<i>K Atividades financeiras e de seguros</i>	51	2,7	272	2,4
<i>L Atividades imobiliárias</i>	44	2,3	124	1,1
<i>M Atividades de consultoria, científicas, técnicas e similares</i>	135	7,2	404	3,5
<i>N Atividades administrativas e dos serviços de apoio</i>	58	3,1	951	8,2
<i>O Administração Pública e Defesa; segurança social obrigatória</i>	1	0,1	43	0,4
<i>P Educação</i>	38	2,0	378	3,3
<i>Q Atividades de saúde humana e apoio social</i>	116	6,2	1.120	9,7
<i>R Atividades artísticas, de espetáculos, desportivas e recreativas</i>	27	1,4	94	0,8
<i>S Outras atividades de serviços</i>	81	4,3	320	2,8

Nota: Os dados referem-se ao ano de 2014. Fonte de dados: MTSS - Quadros de Pessoal.

Gráfico 34 – Distribuição das pessoas ao serviço por setor de atividade em 2014 (%)

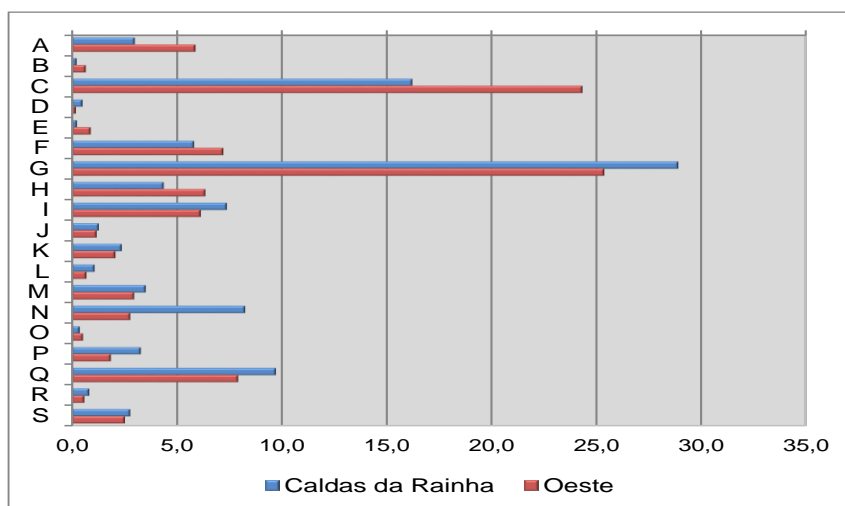

O maior número de pessoas ao serviço, nas Calda da Rainha, está concentrado no setor de atividade “G – Comércio por Grosso e a Retalho; Reparação de Veículos Automóveis e Motociclos” (28,9%) e no “C – Indústrias Transformadoras” (16,2%).

Comparativamente com a região Oeste verifica-se uma maior especialização no setor “N – Atividades Administrativas e dos Serviços de Apoio” (8,2% face a 2,8%).

## MERCADO DE TRABALHO

Taxa de atividade (%)	55,3
Taxa de emprego (%)	47,7
Taxa de desemprego (%)	13,7
Taxa de desemprego jovem (15 a 24 anos) (%)	29,4

Nota: Os dados referem-se ao ano de 2011. Dados mais recentes ao nível do concelho apenas disponíveis para este ano.  
Fonte de dados: PORDATA | INE - XII, XIV e XV Recenseamentos Gerais da População

Figura 6 – População Ativa e Inativa em 2011

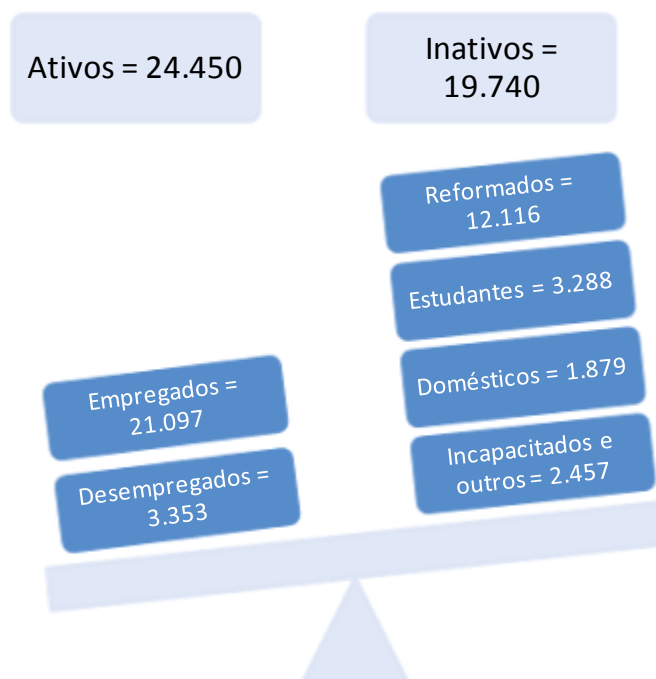

## EMPREGO JOVEM

<i>Pessoas ao serviço nos estabelecimentos de empresas para o grupo etário 20-24 anos (n.º)</i>	692
<i>Taxa de crescimento das pessoas ao serviço nos estabelecimentos de empresas para o grupo etário 20-24 anos</i>	-26,4%
<i>Peso das pessoas ao serviço entre os 20-24 anos com o nível de ensino básico ou inferior no total</i>	37,4%
<i>Peso das pessoas ao serviço entre os 20-24 anos com o nível de ensino secundário e pós secundário não superior no total</i>	51,9%
<i>Peso das pessoas ao serviço entre os 20-24 anos com o nível de ensino superior no total</i>	10,4%
<i>Taxa de crescimento das pessoas ao serviço nos estabelecimentos de empresas com o nível de ensino secundário e pós secundário não superior</i>	-22,1%

Nota: Os dados referem-se ao ano de 2014 e os indicadores de crescimento comparam o ano de 2011 com 2014.  
Fonte de dados: MTSS - Quadros de Pessoal.

**Gráfico 35 – Peso das pessoas ao serviço com o nível de ensino secundário e pós secundário não superior no total em 2014 (%)**

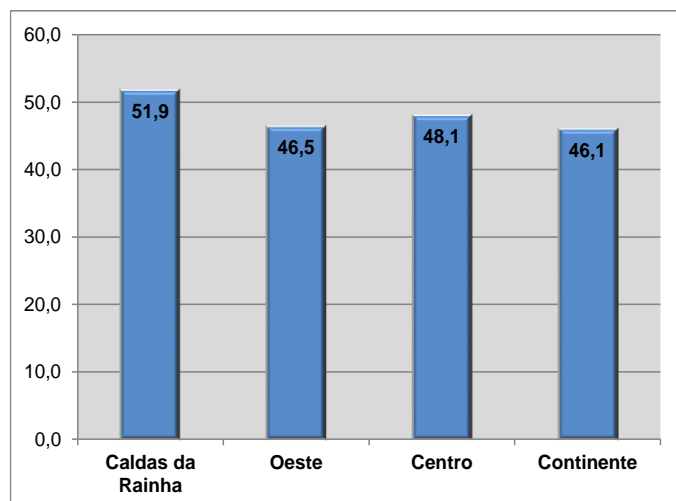

O peso das pessoas ao serviço com o nível de ensino secundário e pós secundário não superior atinge, nas Caldas da Rainha, os 51,9%, valor superior ao constante para a região Oeste e Centro.

No entanto, o emprego de qualificações médias (com o nível de ensino secundário e pós secundário não superior) sofreu um decréscimo de 22,1% entre 2011 e 2014.

**Quadro 17 – Os 11 grupos profissionais com maior número de jovens qualificados (pessoas ao serviço com 20-24 anos e com nível de ensino secundário e pós secundário não superior) em 2014 e sua taxa de crescimento no período 2011-2014**

	2014 (n.º)	2011-2014 (%)
<b>Total Geral</b>	<b>359</b>	<b>-22,1</b>
<i>Comércio, Vendas e Distribuição</i>	146	-13,1
<i>Atividades Administrativas de Apoio à Gestão</i>	22	-68,1
<i>Hotelaria e Restauração - Restaurante/Bar</i>	22	37,5
<i>Logística</i>	15	-6,3
<i>Hotelaria e Restauração - Cozinha</i>	10	233,3
<i>Mecânica e Reparação Automóvel</i>	7	-12,5
<i>Apoio à Gestão</i>	5	-37,5
<i>Artes do espetáculo - Luz, Som, Cenografia, Figurinos, Efeitos Cénicos</i>	5	-
<i>Eletricidade e Redes Elétricas</i>	5	400,0
<i>Apoio Social e à Família</i>	4	-50,0
<i>Manutenção Industrial e Outros Técnicos das Ciências Físicas e Químicas</i>	4	-60,0

Nota: Os dados referem-se ao ano de 2014 e os indicadores de crescimento comparam o ano de 2011 com 2014.  
Fonte de dados: MTSS - Quadros de Pessoal.

## DESEMPREGO

<i>Desemprego registado (n.º)</i>	2.134
<i>Peso do desemprego registado jovem (menos de 25 anos) no total</i>	11,5%
<i>Peso do desemprego registado com o nível de ensino básico ou inferior no total</i>	54,3%
<i>Peso do desemprego registado com o nível de ensino secundário no total</i>	30,5%
<i>Peso do desemprego registado com o nível de ensino superior no total</i>	15,3%
<i>Taxa de crescimento do desemprego registado (média anual) total</i>	-23,3%
<i>Taxa de crescimento do desemprego registado (média anual) com o nível de ensino secundário</i>	-3,8%

Nota: Os dados referem-se ao ano de 2015 e os indicadores de crescimento comparam o ano de 2010 com 2015.  
Fonte de dados: IEFP – Estatísticas do desemprego; PORDATA; Última atualização: 2016-02-22

O desemprego registado para o período 2010 a 2015, entre os indivíduos com o nível de ensino secundário sofreu um decréscimo de 3,8%, ainda assim menor que o observado para o desemprego total (-23,3%).

Gráfico 36 – Peso do desemprego registado jovem (menos de 25 anos) no total em 2015 (%)

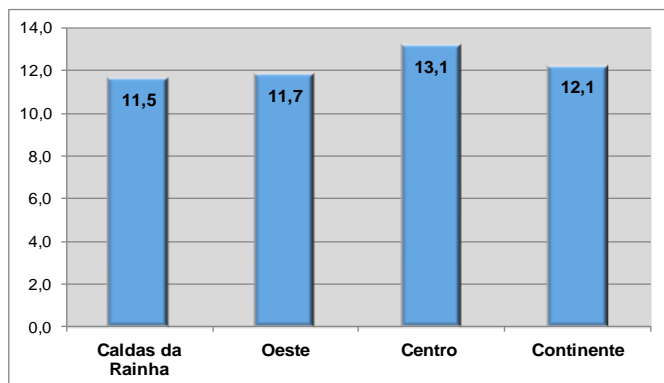

Nas Caldas da Rainha o peso do desemprego jovem no total do desemprego registado, em 2015, foi de 11,5%, equiparando o registado para a região Oeste e mantendo-se abaixo do observado para o Centro.

## OFERTA FORMATIVA

<i>Estabelecimentos de ensino com oferta de cursos profissionais (n.º)</i>	4
<i>Cursos profissionais (n.º)</i>	13
<i>Cursos de aprendizagem (n.º)</i>	5
<i>Turmas de cursos profissionais (n.º)</i>	13
<i>Turmas de cursos de aprendizagem (n.º)</i>	7
<i>Alunos de cursos profissionais (n.º)</i>	329
<i>Alunos de cursos de aprendizagem (n.º)</i>	139

Nota: Os dados referem-se ao ano letivo 2016/2017. Nos cursos de Aprendizagem os dados referem-se a 2015  
Fonte dos dados: IEFP, Sistema da Aprendizagem; ANQEP, Cursos Profissionais.

Foram 4 os estabelecimentos, no ano letivo 2016/2017, com oferta de cursos profissionais, nas Caldas da Rainha. Foram constituídas 13 turmas que abrangeram 329 alunos no 1.º ano.

**Quadro 18 – Número de turmas e de alunos no 1.º ano segundo o curso profissional de nível 4 em 2016/2017**

	Turmas	Alunos
<i>Animador/a Sociocultural</i>	1	24
<i>Técnico de Apoio à Infância</i>	1	25
<i>Técnico de Audiovisuais</i>	0,5	16
<i>Técnico de Comunicação/Marketing, Relações Públicas e Publicidade</i>	0,5	13
<i>Técnico de Gestão e Programação de Sistemas Informáticos</i>	2	46
<i>Técnico de Serviços Jurídicos</i>	1	23
<i>Técnico de Turismo</i>	1,5	39
<i>Técnico/a de Apoio à Gestão Desportiva</i>	1	29
<i>Técnico/a de Desporto</i>	1	29
<i>Técnico/a de Eletrónica, Automação e Computadores</i>	0,5	12
<i>Técnico/a de Mecatrónica Automóvel</i>	1	26
<i>Técnico/a de Multimédia</i>	1	24
<i>Técnico/a de Segurança e Higiene do Trabalho</i>	1	23

Nota: Os dados referem-se ao ano letivo 2016/2017.  
Fonte dos dados: ANQEP, Cursos Profissionais.

**Quadro 19 – Número de ações e de alunos segundo o curso de aprendizagem de nível 4 em 2015**

	Ações	Alunos
<i>Técnico de Manutenção Industrial de Metalurgia e Metalomecânica</i>	2	44
<i>Técnico Comercial</i>	1	17
<i>Técnico de Vendas</i>	1	14
<i>Técnico de Informática - Sistemas</i>	2	38
<i>Técnico de Informação e Animação Turística</i>	1	26

Nota: Os dados referem-se ao ano 2015.  
Fonte dos dados: IEFP, Sistema de Aprendizagem.

# Lourinhã

## DEMOGRAFIA E POPULAÇÃO JOVEM

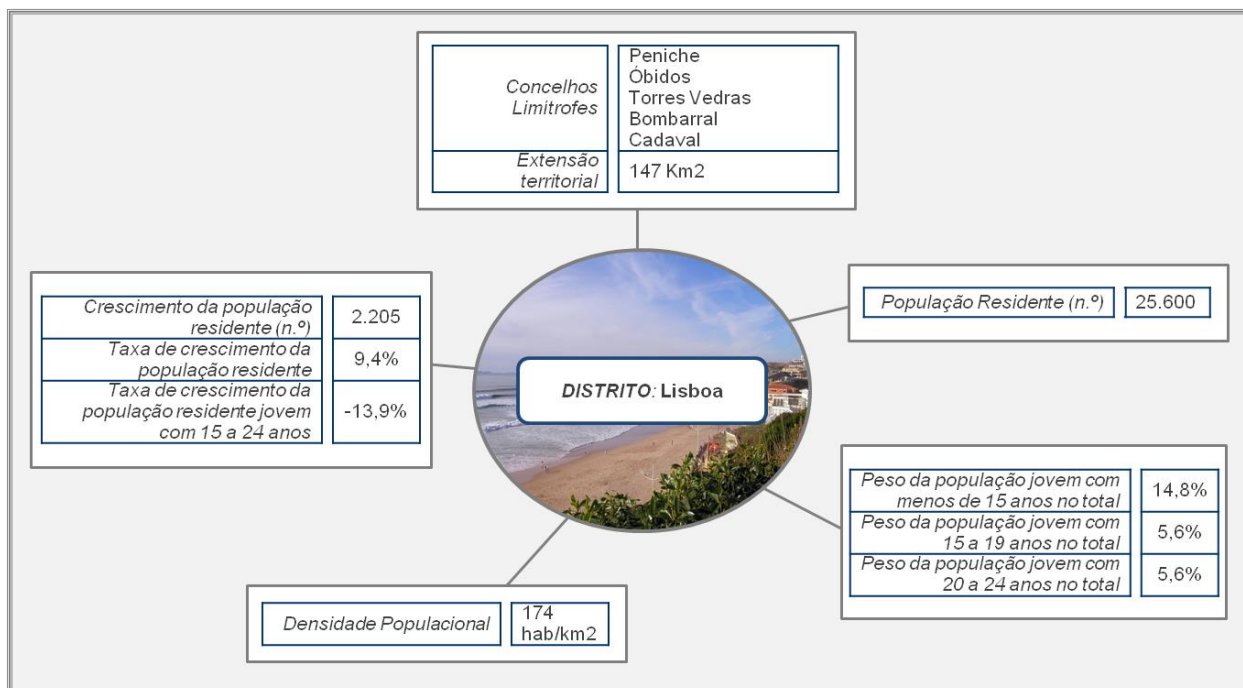

Nota: Os dados referem-se ao ano de 2015 e os indicadores de crescimento comparam o ano de 2001 com 2015.  
Fonte de dados: INE – Estimativas Anuais da População Residente; PORDATA; Última atualização: 2016-06-16

Gráfico 37 - Taxa de crescimento da população residente jovem com 15 a 24 anos entre 2001 e 2015 (%)

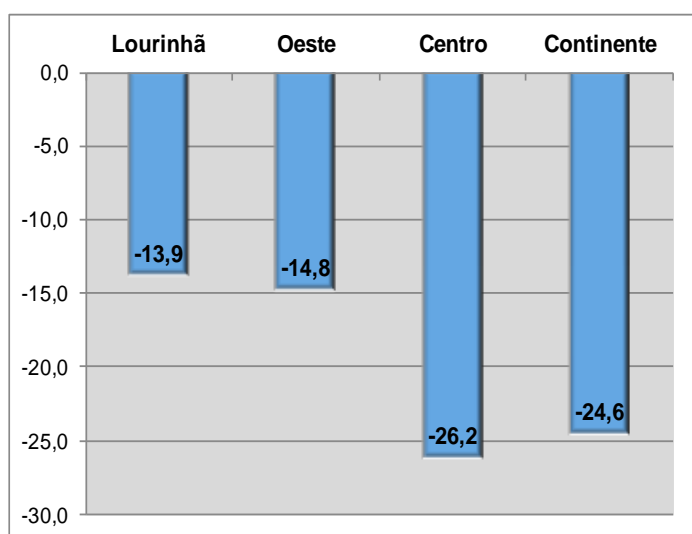

A taxa de crescimento da população residente no município da Lourinhã, entre 2001 e 2015, foi positiva (9,4%).

Pelo contrário, quando observamos os dados relativos à população residente jovem com idades entre os 15 e os 24 anos, verifica-se uma tendência demográfica negativa. A população desta faixa etária decresceu 13,9% entre 2001 e 2015, valor ligeiramente inferior ao observado para a região Oeste (-14,8).



## JOVENS EM EDUCAÇÃO E FORMAÇÃO

<i>Alunos matriculados no ensino secundário</i>	553
<i>Taxa de crescimento dos alunos matriculados no ensino secundário</i>	5,5%
<i>Peso de alunos jovens matriculados nas vias profissionalizantes do ensino secundário no total de alunos do ensino secundário</i>	24,7%
<i>Alunos matriculados no ensino secundário em cursos profissionais</i>	129
<i>Alunos matriculados no ensino secundário em cursos aprendizagem</i>	0

Nota: Os dados referem-se ao ano de 2014 e os indicadores de crescimento comparam o ano de 2001 com 2014.  
Fonte de dados: DGEEC/MEC - Recenseamento Escolar; PORDATA; Última atualização: 2016-03-20

**Gráfico 38 - Peso de alunos jovens matriculados nas vias profissionalizantes do ensino secundário no total em 2014 (%)**

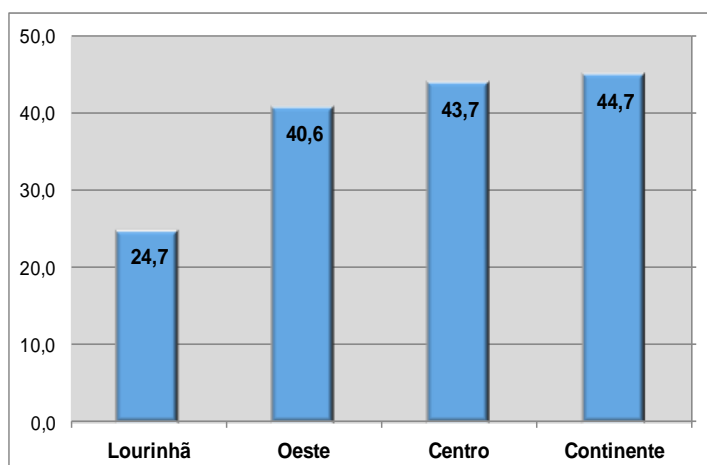

A taxa de crescimento dos alunos matriculados no ensino secundário, entre 2001 e 2015, na Lourinhã registou um acréscimo de 5,5%.

Revelador da necessidade de aumentar a atratividade da oferta de modalidades profissionalizantes no município, é a representatividade dos jovens matriculados nestas vias do ensino secundário que é cerca de ¼ do total de alunos do ensino secundário, valor muito inferior ao registado para a região Oeste.

## DINAMISMO DO TECIDO PRODUTIVO

<i>Empresas (n.º)</i>	795
<i>Empresas sem pessoas ao serviço (n.º)</i>	6
<i>Empresas com 1 - 9 pessoas ao serviço (n.º)</i>	679
<i>Empresas com 10 - 49 pessoas ao serviço (n.º)</i>	97
<i>Empresas com 50 - 249 pessoas ao serviço (n.º)</i>	11
<i>Empresas com 250 a 499 pessoas ao serviço (n.º)</i>	2
<i>Empresas com 500 a 999 pessoas ao serviço (n.º)</i>	0
<i>Empresas com 1000 e mais pessoas (n.º)</i>	0
<i>Taxa de crescimento do total de empresas</i>	-11,4%
<i>Estabelecimento de empresas (n.º)</i>	859
<i>Taxa de crescimento dos de estabelecimentos de empresas</i>	-10,9%
<i>Pessoas ao serviço nos estabelecimentos de empresas (n.º)</i>	4.698
<i>Taxa de crescimento das pessoas ao serviço nos estabelecimentos de empresas</i>	-9,9%

Nota: Os dados referem-se ao ano de 2014 e os indicadores de crescimento comparam o ano de 2011 com 2014.  
Fonte de dados: MTSS - Quadros de Pessoal.

Gráfico 39 – Taxa de crescimento dos estabelecimentos de empresas e das pessoas ao serviço entre 2011 e 2014 (%)

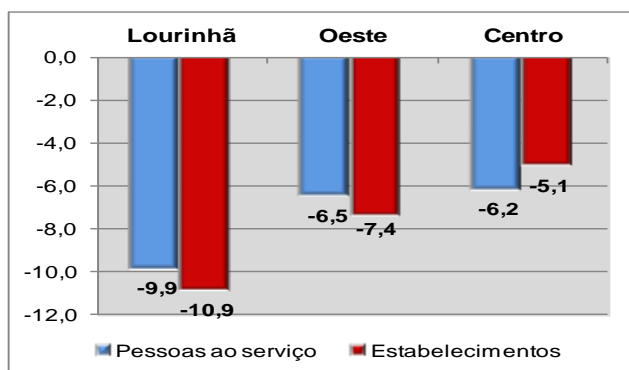

Quer a taxa de crescimento dos estabelecimentos de empresas, quer a taxa de crescimento das pessoas ao serviço no concelho da Lourinhã, entre 2011 e 2014, foram negativas e superiores à média regional (10,9% e 9,9%, respetivamente).

## ESPECIALIZAÇÃO PRODUTIVA

Quadro 20 – Distribuição dos estabelecimentos e pessoas ao serviço por setor de atividade em 2014 (n.º, %)

	Estabelecimentos		Pessoas ao Serviço	
	n.º	%	n.º	%
<i>A Agricultura, produção animal, caça, floresta e pesca</i>	134	15,6	664	14,1
<i>B Indústrias extrativas</i>	3	0,3	26	0,6
<i>C Indústrias transformadoras</i>	69	8,0	700	14,9
<i>E Captação, tratamento e distribuição de água; saneamento, gestão de resíduos e despoluição</i>	1	0,1	2	0,0
<i>F Construção</i>	96	11,2	467	9,9
<i>G Comércio por grosso e a retalho; reparação de veículos automóveis e motociclos</i>	229	26,7	1.093	23,3
<i>H Transportes e armazenagem</i>	36	4,2	313	6,7
<i>I Alojamento, restauração e similares</i>	85	9,9	266	5,7
<i>J Atividades de informação e de comunicação</i>	9	1,0	28	0,6
<i>K Atividades financeiras e de seguros</i>	26	3,0	107	2,3
<i>L Atividades imobiliárias</i>	12	1,4	32	0,7
<i>M Atividades de consultoria, científicas, técnicas e similares</i>	46	5,4	145	3,1
<i>N Atividades administrativas e dos serviços de apoio</i>	23	2,7	88	1,9
<i>O Administração Pública e Defesa; segurança social obrigatória</i>	1	0,1	28	0,6
<i>P Educação</i>	7	0,8	55	1,2
<i>Q Atividades de saúde humana e apoio social</i>	36	4,2	426	9,1
<i>R Atividades artísticas, de espetáculos, desportivas e recreativas</i>	11	1,3	26	0,6
<i>S Outras atividades de serviços</i>	35	4,1	232	4,9

Nota: Os dados referem-se ao ano de 2014. Fonte de dados: MTSS - Quadros de Pessoal.

Gráfico 40 – Distribuição das pessoas ao serviço por setor de atividade em 2014 (%)

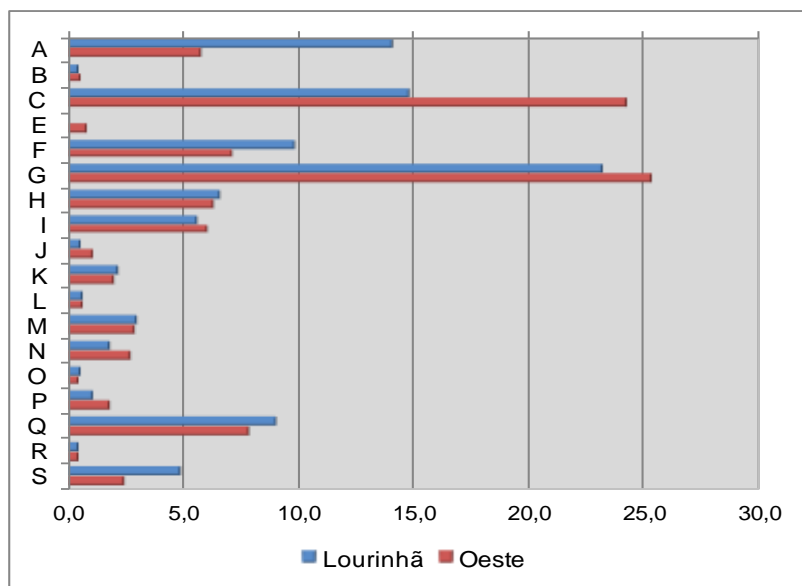

Pela distribuição das pessoas ao serviço por setor de atividade em 2014, verifica-se que na Lourinhã existe uma maior especialização produtiva nas atividades dos seguintes setores: “G – Comércio por Grosso e a Retalho; Reparação de Veículos Automóveis e Motociclos” (23,3%), “C – Indústrias Transformadoras” (14,9%) e “A – Agricultura, Produção Animal, Caça, Floresta e Pesca” (14,1%).

## MERCADO DE TRABALHO

Taxa de atividade (%)	54,7
Taxa de emprego (%)	48,7
Taxa de desemprego (%)	10,9
Taxa de desemprego jovem (15 a 24 anos) (%)	24,1

Nota: Os dados referem-se ao ano de 2011. Dados mais recentes ao nível do concelho apenas disponíveis para este ano.  
Fonte de dados: PORDATA | INE - XII, XIV e XV Recenseamentos Gerais da População

Figura 7 – População Ativa e Inativa em 2011



## EMPREGO JOVEM

<i>Pessoas ao serviço nos estabelecimentos de empresas para o grupo etário 20-24 anos (n.º)</i>	235
<i>Taxa de crescimento das pessoas ao serviço nos estabelecimentos de empresas para o grupo etário 20-24 anos</i>	-33,8%
<i>Peso das pessoas ao serviço entre os 20-24 anos com o nível de ensino básico ou inferior no total</i>	52,8%
<i>Peso das pessoas ao serviço entre os 20-24 anos com o nível de ensino secundário e pós secundário não superior no total</i>	41,3%
<i>Peso das pessoas ao serviço entre os 20-24 anos com o nível de ensino superior no total</i>	5,5%
<i>Taxa de crescimento das pessoas ao serviço nos estabelecimentos de empresas com o nível de ensino secundário e pós secundário não superior</i>	-23,0%

Nota: Os dados referem-se ao ano de 2014 e os indicadores de crescimento comparam o ano de 2011 com 2014.  
Fonte de dados: MTSS - Quadros de Pessoal.

**Gráfico 41 – Peso das pessoas ao serviço com o nível de ensino secundário e pós secundário não superior no total em 2014 (%)**

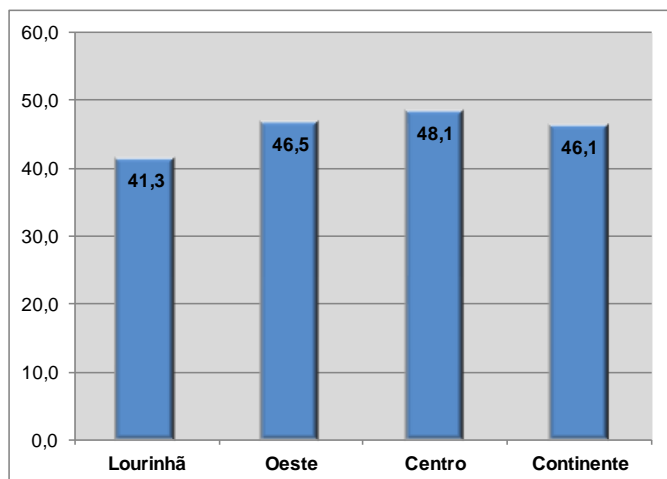

Na Lourinhã o peso das pessoas ao serviço com o nível de ensino secundário e pós secundário não superior, em 2014, ficou aquém do registado para a região Oeste e Centro.

A taxa de crescimento das pessoas ao serviço com o nível de ensino secundário e pós secundário não superior decresceu 23% entre 2011 e 2014.

**Quadro 21 – Os 10 grupos profissionais com maior número de jovens qualificados (pessoas ao serviço com 20-24 anos e com nível de ensino secundário e pós secundário não superior) em 2014 e sua taxa de crescimento no período 2011-2014**

	2014 (n.º)	2011-2014 (%)
<b>Total Geral</b>	<b>97</b>	<b>-23,0</b>
<i>Comércio, Vendas e Distribuição</i>	14	-44,0
<i>Atividades Administrativas de Apoio à Gestão</i>	11	-15,4
<i>Apoio a Crianças e Jovens</i>	8	-46,7
<i>Hotelaria e Restauração - Restaurante/Bar</i>	8	-11,1
<i>Estética e Bem-estar, Serviços Pessoais</i>	4	100,0
<i>Horticultura, Floricultura, Viveiros e Jardins</i>	4	300,0
<i>Indústria Alimentar e Agroalimentar - Operação, Transformação</i>	4	33,3
<i>Construção Civil e outros Técnicos de Engenharia</i>	2	100,0
<i>Logística</i>	2	0,0
<i>Operadores de Serviços Diversos - Pedreiro e Calceteiro</i>	2	100,0

Nota: Os dados referem-se ao ano de 2014 e os indicadores de crescimento comparam o ano de 2011 com 2014.  
Fonte de dados: MTSS - Quadros de Pessoal.

## DESEMPREGO

<i>Desemprego registado (n.º)</i>	978
<i>Peso do desemprego registado jovem (menos de 25 anos) no total</i>	12,3%
<i>Peso do desemprego registado com o nível de ensino básico ou inferior no total</i>	61,7%
<i>Peso do desemprego registado com o nível de ensino secundário no total</i>	26,2%
<i>Peso do desemprego registado com o nível de ensino superior no total</i>	12,1%
<i>Taxa de crescimento do desemprego registado (média anual) total</i>	-7,7%
<i>Taxa de crescimento do desemprego registado (média anual) com o nível de ensino secundário</i>	1,4%

Nota: Os dados referem-se ao ano de 2015 e os indicadores de crescimento comparam o ano de 2010 com 2015.  
Fonte de dados: IEFP – Estatísticas do desemprego; PORDATA; Última atualização: 2016-02-22

Ao contrário do desemprego total, o desemprego registado para o período 2010 a 2015, entre os indivíduos com o nível de ensino secundário teve um acréscimo de 1,4%.

Gráfico 42 – Peso do desemprego registado jovem (menos de 25 anos) no total em 2015 (%)

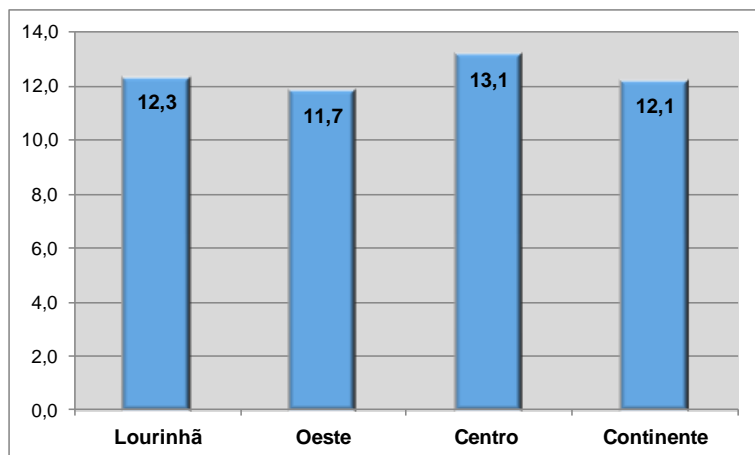

O peso do desemprego jovem no total do desemprego registado, em 2015, foi de 12,3% para o município da Lourinhã, valor ligeiramente superior ao registado para a região Oeste e inferior ao observado para a região Centro.

## OFERTA FORMATIVA

<i>Estabelecimentos de ensino com oferta de cursos profissionais (n.º)</i>	1
<i>Cursos profissionais (n.º)</i>	2
<i>Cursos de aprendizagem (n.º)</i>	0
<i>Turmas de cursos profissionais (n.º)</i>	2
<i>Turmas de cursos de aprendizagem (n.º)</i>	0
<i>Alunos de cursos profissionais (n.º)</i>	48
<i>Alunos de cursos de aprendizagem (n.º)</i>	0

*Nota: Os dados referem-se ao ano letivo 2016/2017. Nos cursos de aprendizagem os dados referem-se a 2015*  
Fonte dos dados: IEFP, Sistema da Aprendizagem; ANQEP, Cursos Profissionais.

Na Lourinhã apenas um estabelecimento de ensino teve oferta de cursos profissionais para o ano letivo 2016/2017. Foram realizados 2 cursos profissionais de nível 4 que abrangeram 48 alunos no 1.º ano.

### Quadro 22 – Número de turmas e de alunos no 1.º ano segundo o curso profissional de nível 4 em 2016/2017

	Turmas	Alunos
<i>Técnico de Gestão e Programação de Sistemas Informáticos</i>	1	23
<i>Técnico de Turismo</i>	1	25

*Nota: Os dados referem-se ao ano letivo 2016/2017.*  
Fonte dos dados: ANQEP, Cursos Profissionais.

# Nazaré



## DEMOGRAFIA E POPULAÇÃO JOVEM

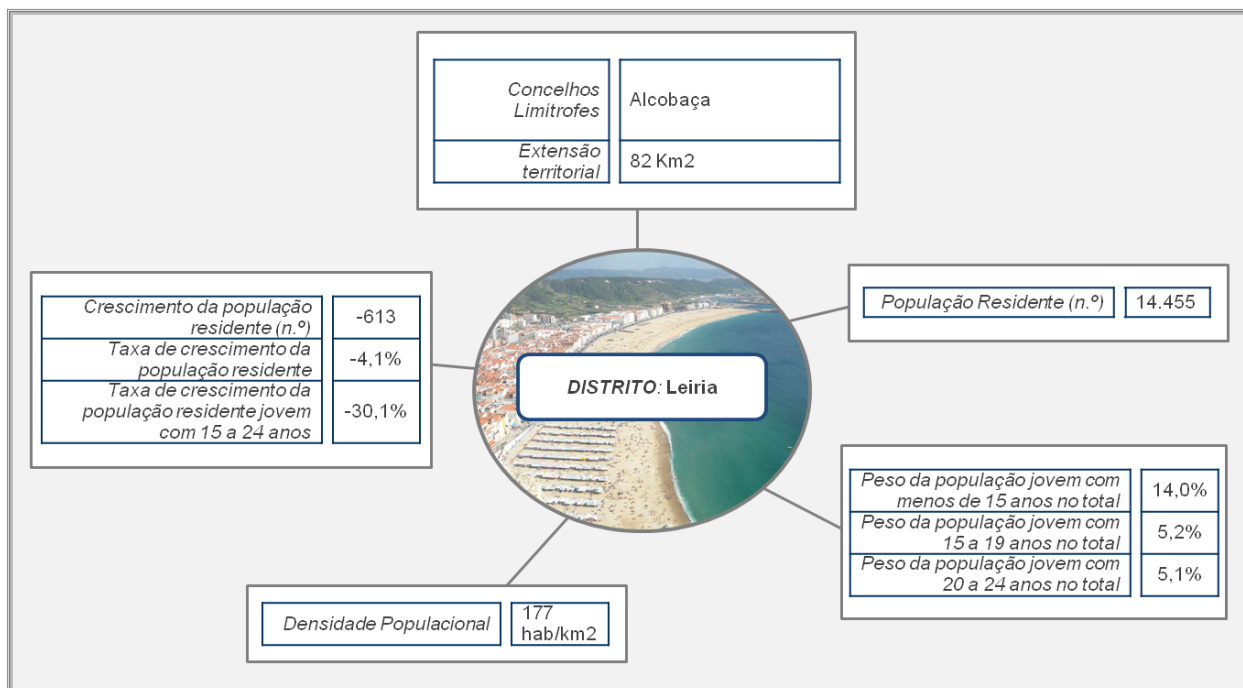

Nota: Os dados referem-se ao ano de 2015 e os indicadores de crescimento comparam o ano de 2001 com 2015.  
Fonte de dados: INE – Estimativas Anuais da População Residente; PORDATA; Última atualização: 2016-06-16

**Gráfico 43 - Taxa de crescimento da população residente jovem com 15 a 24 anos entre 2001 e 2015 (%)**

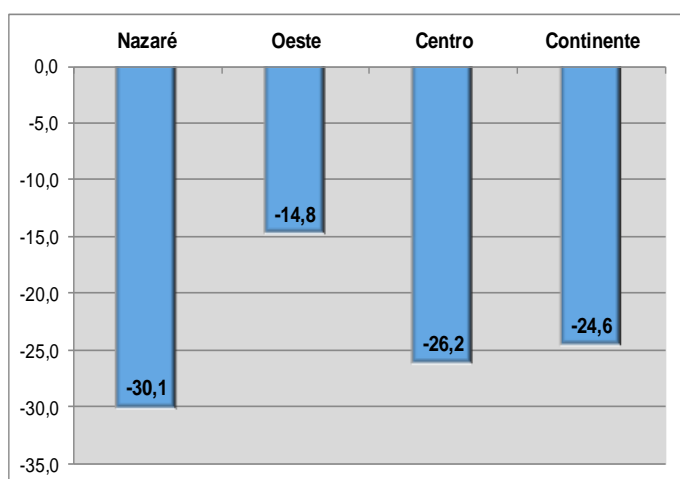

Entre 2001 e 2015, a população residente no município da Nazaré decresceu 4,1%.

Em consonância com o menor crescimento demográfico, a Nazaré é dos concelhos da região Oeste que mais perdeu jovens residentes com idades entre os 15 e os 24 anos, no período 2001 a 2015 (-30,1%).

## JOVENS EM EDUCAÇÃO E FORMAÇÃO

<i>Alunos matriculados no ensino secundário</i>	428
<i>Taxa de crescimento dos alunos matriculados no ensino secundário</i>	-19,4%
<i>Peso de alunos jovens matriculados nas vias profissionalizantes do ensino secundário no total de alunos do ensino secundário</i>	59,8%
<i>Alunos matriculados no ensino secundário em cursos profissionais</i>	245
<i>Alunos matriculados no ensino secundário em cursos aprendizagem</i>	0

Nota: Os dados referem-se ao ano de 2014 e os indicadores de crescimento comparam o ano de 2001 com 2014.  
Fonte de dados: DGEEC/MEC - Recenseamento Escolar; PORDATA; Última atualização: 2016-03-20

Gráfico 44 - Peso de alunos jovens matriculados nas vias profissionalizantes do ensino secundário no total em 2014 (%)

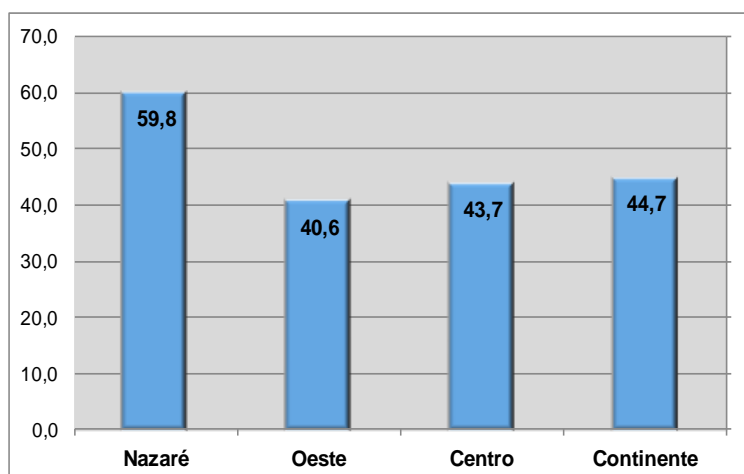

Os alunos matriculados no ensino secundário no município da Nazaré decresceram 19,4% entre 2001 e 2014.

A atratividade da oferta das vias profissionalizantes, para os jovens matriculados no ensino secundário, é elevada no concelho da Nazaré (59,8%), comparativamente com a região Oeste e Centro.

## DINAMISMO DO TECIDO PRODUTIVO

<i>Empresas (n.º)</i>	416
<i>Empresas sem pessoas ao serviço (n.º)</i>	1
<i>Empresas com 1 - 9 pessoas ao serviço (n.º)</i>	374
<i>Empresas com 10 - 49 pessoas ao serviço (n.º)</i>	36
<i>Empresas com 50 - 249 pessoas ao serviço (n.º)</i>	4
<i>Empresas com 250 a 499 pessoas ao serviço (n.º)</i>	1
<i>Empresas com 500 a 999 pessoas ao serviço (n.º)</i>	0
<i>Empresas com 1000 e mais pessoas (n.º)</i>	0
<i>Taxa de crescimento do total de empresas</i>	0,5%
<i>Estabelecimento de empresas (n.º)</i>	496
<i>Taxa de crescimento dos estabelecimentos de empresas</i>	0,2%
<i>Pessoas ao serviço nos estabelecimentos de empresas (n.º)</i>	2.809
<i>Taxa de crescimento das pessoas ao serviço nos estabelecimentos de empresas</i>	-2,6%

Nota: Os dados referem-se ao ano de 2014 e os indicadores de crescimento comparam o ano de 2011 com 2014.  
Fonte de dados: MTSS - Quadros de Pessoal.

Gráfico 45 – Taxa de crescimento dos estabelecimentos de empresas e das pessoas ao serviço entre 2011 e 2014 (%)

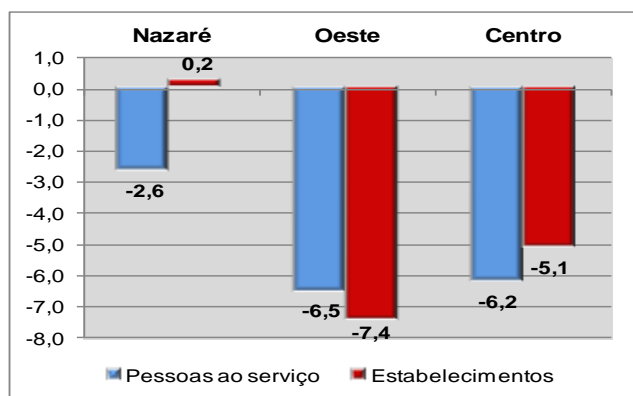

Ao contrário da taxa de crescimento das pessoas ao serviço a taxa de crescimento dos estabelecimentos de empresas, na Nazaré, foi positiva (0,2%).

Comparativamente com a região Oeste e Centro a perda de pessoas ao serviço na Nazaré foi menos acentuada no período 2011 a 2014 (-2,6%).

## ESPECIALIZAÇÃO PRODUTIVA

Quadro 23 – Distribuição dos estabelecimentos e pessoas ao serviço por setor de atividade em 2014 (n.º, %)

	Estabelecimentos		Pessoas ao Serviço	
	n.º	%	n.º	%
<i>A Agricultura, produção animal, caça, floresta e pesca</i>	39	7,9	133	4,7
<i>B Indústrias extrativas</i>	1	0,2	5	0,2
<i>C Indústrias transformadoras</i>	33	6,7	746	26,6
<i>E Captação, tratamento e distribuição de água; saneamento, gestão de resíduos e despoluição</i>	1	0,2	3	0,1
<i>F Construção</i>	32	6,5	146	5,2
<i>G Comércio por grosso e a retalho; reparação de veículos automóveis e motociclos</i>	154	31,0	529	18,8
<i>H Transportes e armazenagem</i>	9	1,8	74	2,6
<i>I Alojamento, restauração e similares</i>	121	24,4	526	18,7
<i>J Atividades de informação e de comunicação</i>	4	0,8	12	0,4
<i>K Atividades financeiras e de seguros</i>	19	3,8	52	1,9
<i>L Atividades imobiliárias</i>	11	2,2	24	0,9
<i>M Atividades de consultoria, científicas, técnicas e similares</i>	18	3,6	47	1,7
<i>N Atividades administrativas e dos serviços de apoio</i>	5	1,0	110	3,9
<i>O Administração Pública e Defesa; segurança social obrigatória</i>	1	0,2	17	0,6
<i>P Educação</i>	6	1,2	34	1,2
<i>Q Atividades de saúde humana e apoio social</i>	18	3,6	274	9,8
<i>R Atividades artísticas, de espetáculos, desportivas e recreativas</i>	5	1,0	20	0,7
<i>S Outras atividades de serviços</i>	19	3,8	57	2,0

Nota: Os dados referem-se ao ano de 2014. Fonte de dados: MTSS - Quadros de Pessoal.

Gráfico 46 – Distribuição das pessoas ao serviço por setor de atividade em 2014 (%)

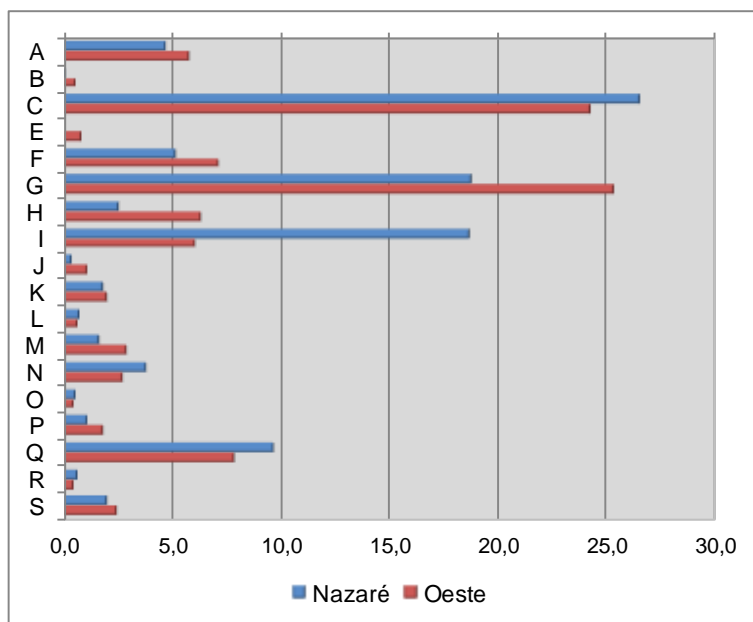

Na Nazaré existia, em 2014, uma maior concentração de pessoas ao serviço nos seguintes setores de atividade: “C – Indústrias Transformadoras” (26,6%), “G – Comércio por Grosso e a Retalho; Reparação de Veículos Automóveis e Motociclos” (18,8%), e “I – Alojamento, Restauração e Similares” (18,7%). Em comparação com a região Oeste, este último setor é mais representativo deste município.

## MERCADO DE TRABALHO

Taxa de atividade (%)	52,5
Taxa de emprego (%)	45,0
Taxa de desemprego (%)	14,3
Taxa de desemprego jovem (15 a 24 anos) (%)	36,0

Nota: Os dados referem-se ao ano de 2011. Dados mais recentes ao nível do concelho apenas disponíveis para este ano.  
Fonte de dados: PORDATA | INE - XII, XIV e XV Recenseamentos Gerais da População

Figura 8 – População Ativa e Inativa em 2011



## EMPREGO JOVEM

<i>Pessoas ao serviço nos estabelecimentos de empresas para o grupo etário 20-24 anos (n.º)</i>	116
<i>Taxa de crescimento das pessoas ao serviço nos estabelecimentos de empresas para o grupo etário 20-24 anos</i>	-14,7%
<i>Peso das pessoas ao serviço entre os 20-24 anos com o nível de ensino básico ou inferior no total</i>	42,2%
<i>Peso das pessoas ao serviço entre os 20-24 anos com o nível de ensino secundário e pós secundário não superior no total</i>	47,4%
<i>Peso das pessoas ao serviço entre os 20-24 anos com o nível de ensino superior no total</i>	10,3%
<i>Taxa de crescimento das pessoas ao serviço nos estabelecimentos de empresas com o nível de ensino secundário e pós secundário não superior</i>	7,8%

Nota: Os dados referem-se ao ano de 2014 e os indicadores de crescimento comparam o ano de 2011 com 2014.  
Fonte de dados: MTSS - Quadros de Pessoal.

**Gráfico 47 – Peso das pessoas ao serviço com o nível de ensino secundário e pós secundário não superior no total em 2014 (%)**

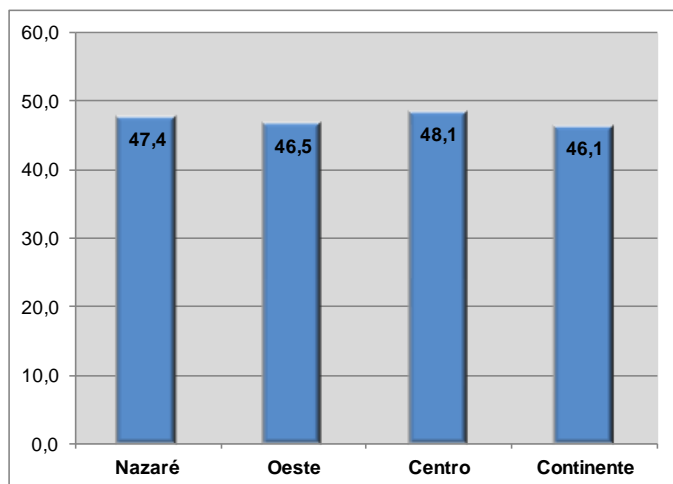

Na Nazaré, o peso das pessoas ao serviço com o nível de ensino secundário e pós secundário não superior, em 2014, ficou acima do registado para a região Oeste e não superou o observado para o Centro.

O emprego de qualificações médias (com o nível de ensino secundário e pós secundário não superior) aumentou 7,8% entre 2011 e 2014, ao contrário do total que decresceu 14,7%.

**Quadro 24 – Os 10 grupos profissionais com maior número de jovens qualificados (pessoas ao serviço com 20-24 anos e com nível de ensino secundário e pós secundário não superior) em 2014 e sua taxa de crescimento no período 2011-2014**

	2014 (n.º)	2011-2014 (%)
<b>Total Geral</b>	<b>55</b>	<b>7,8</b>
<i>Comércio, Vendas e Distribuição</i>	25	13,6
<i>Hotelaria e Restauração - Restaurante/Bar</i>	9	125,0
<i>Hotelaria e Restauração - Cozinha</i>	2	-33,3
<i>Logística</i>	2	0,0
<i>Apoio Social e à Família</i>	1	-
<i>Atividades Administrativas de Apoio à Gestão</i>	1	0,0
<i>Estética e Bem-estar, Serviços Pessoais</i>	1	-
<i>Hotelaria e Restauração - Andares</i>	1	-
<i>Hotelaria e Restauração - Pastelaria e Padaria</i>	1	-
<i>Hotelaria e Restauração - Rececionista de Hotel</i>	1	-50,0
<i>Indústria Alimentar e Agroalimentar - Operação, Transformação</i>	1	-
<i>Indústrias Várias - Produção, Operação e Controlo de Processos Industriais</i>	1	-
<i>Saúde e Bem-Estar</i>	1	-

Nota: Os dados referem-se ao ano de 2014 e os indicadores de crescimento comparam o ano de 2011 com 2014.  
Fonte de dados: MTSS - Quadros de Pessoal.

## DESEMPREGO

<i>Desemprego registado (n.º)</i>	573
<i>Peso do desemprego registado jovem (menos de 25 anos) no total</i>	14,0%
<i>Peso do desemprego registado com o nível de ensino básico ou inferior no total</i>	56,7%
<i>Peso do desemprego registado com o nível de ensino secundário no total</i>	29,4%
<i>Peso do desemprego registado com o nível de ensino superior no total</i>	14,0%
<i>Taxa de crescimento do desemprego registado (média anual) total</i>	-27,8%
<i>Taxa de crescimento do desemprego registado (média anual) com o nível de ensino secundário</i>	8,6%

Nota: Os dados referem-se ao ano de 2015 e os indicadores de crescimento comparam o ano de 2010 com 2015.  
Fonte de dados: IEFP – Estatísticas do desemprego; PORDATA; Última atualização: 2016-02-22

Ao contrário do desemprego total, o desemprego registado para o período 2010 a 2015, entre os indivíduos com o nível de ensino secundário teve um acréscimo de 8,6%.

Gráfico 48 – Peso do desemprego registado jovem (menos de 25 anos) no total em 2015 (%)

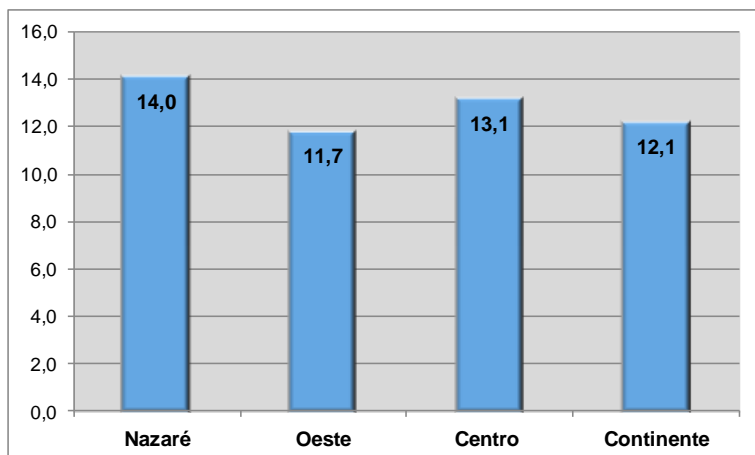

Dos desempregados inscritos nos Centros de Emprego, em 2015, 14% tinham menos de 25 anos, na Nazaré, valor que ultrapassa o registado para a região Oeste e Centro.

## OFERTA FORMATIVA

<i>Estabelecimentos de ensino com oferta de cursos profissionais (n.º)</i>	2
<i>Cursos profissionais (n.º)</i>	6
<i>Cursos de aprendizagem (n.º)</i>	0
<i>Turmas de cursos profissionais (n.º)</i>	4
<i>Turmas de cursos de aprendizagem (n.º)</i>	0
<i>Alunos de cursos profissionais (n.º)</i>	94
<i>Alunos de cursos de aprendizagem (n.º)</i>	0

*Nota: Os dados referem-se ao ano letivo 2016/2017. Nos cursos de aprendizagem os dados referem-se a 2015*  
Fonte dos dados: IEFP, Sistema da Aprendizagem; ANQEP, Cursos Profissionais.

Na Nazaré houve oferta de cursos profissionais em 2 estabelecimentos de ensino no ano letivo 2016/2017. No total foram realizados 6 cursos profissionais que abrangeram 94 alunos no 1.º ano.

**Quadro 25 – Número de turmas e de alunos no 1.º ano segundo o curso profissional de nível 4 em 2016/2017**

	<b>Turmas</b>	<b>Alunos</b>
<i>Técnico de Apoio Psicossocial</i>	0,5	16
<i>Técnico de Gestão e Programação de Sistemas Informáticos</i>	0,5	10
<i>Técnico de Turismo</i>	0,5	12
<i>Técnico/a de Apoio à Gestão Desportiva</i>	1,5	36
<i>Técnico/a de Cozinha/Pastelaria</i>	0,5	8
<i>Técnico/a de Restaurante/Bar</i>	0,5	12

*Nota: Os dados referem-se ao ano letivo 2016/2017.*  
Fonte dos dados: ANQEP, Cursos Profissionais.



# Óbidos

## DEMOGRAFIA E POPULAÇÃO JOVEM

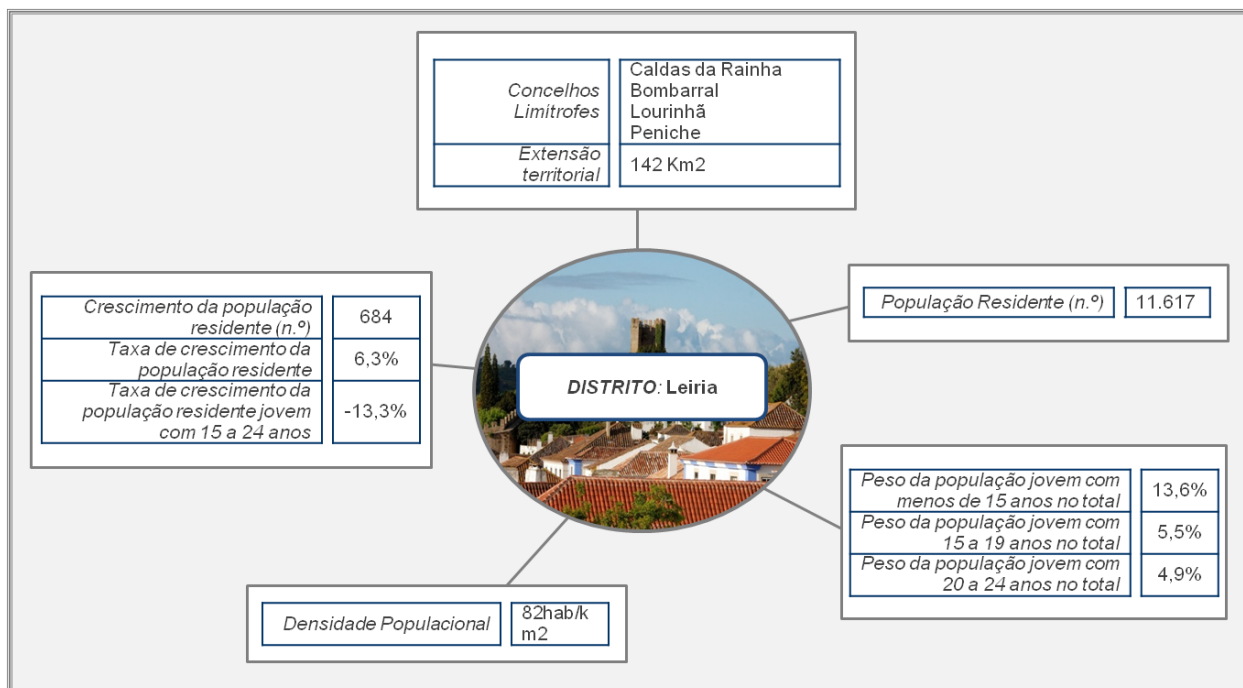

Nota: Os dados referem-se ao ano de 2015 e os indicadores de crescimento comparam o ano de 2001 com 2015.  
Fonte de dados: INE – Estimativas Anuais da População Residente; PORDATA; Última atualização: 2016-06-16

**Gráfico 49 - Taxa de crescimento da população residente jovem com 15 a 24 anos entre 2001 e 2015 (%)**

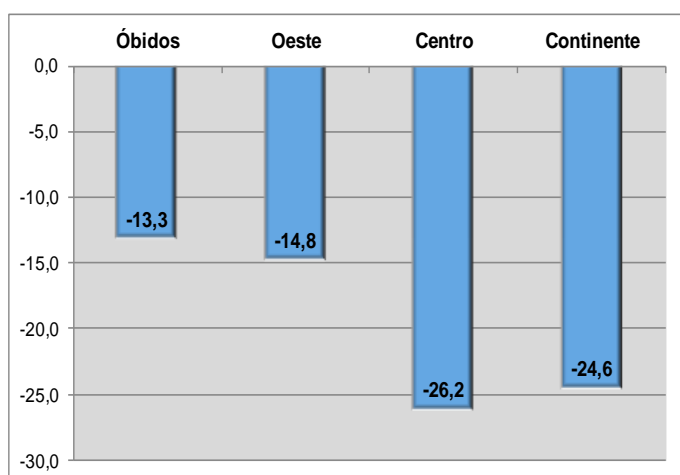

Entre 2001 e 2015 verificou-se um crescimento de 6,3% da população residente no município de Óbidos.

Pelo contrário, a taxa de crescimento da população residente jovem com 15 a 24 anos foi negativa (-13,3%) entre 2001 e 2015. Ainda assim, esta quebra do número de jovens residentes foi menos acentuada que no Oeste e que na região Centro.

## JOVENS EM EDUCAÇÃO E FORMAÇÃO

<i>Alunos matriculados no ensino secundário</i>	159
<i>Taxa de crescimento dos alunos matriculados no ensino secundário</i>	-
<i>Peso de alunos jovens matriculados nas vias profissionalizantes do ensino secundário no total de alunos do ensino secundário</i>	29,7%
<i>Alunos matriculados no ensino secundário em cursos profissionais</i>	41
<i>Alunos matriculados no ensino secundário em cursos aprendizagem</i>	0

Nota: Os dados referem-se ao ano de 2014 e os indicadores de crescimento comparam o ano de 2001 com 2014. Não é possível calcular a taxa de crescimento dos alunos matriculados no ensino secundário porque não existe valor para 2001.

Fonte de dados: DGEEC/MEC - Recenseamento Escolar; PORDATA; Última atualização: 2016-03-20

**Gráfico 50 - Peso de alunos jovens matriculados nas vias profissionalizantes do ensino secundário no total em 2014 (%)**

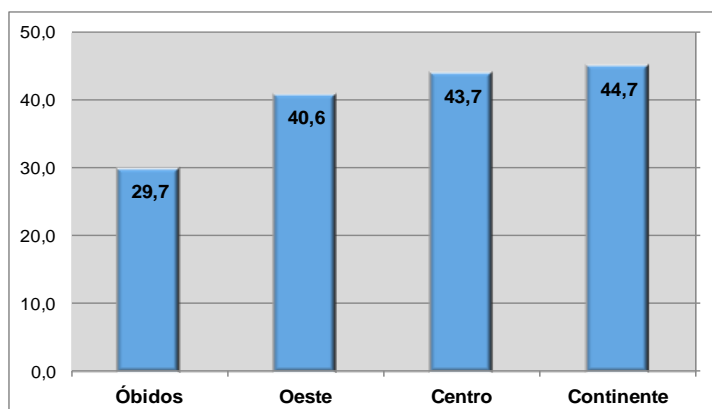

O peso dos alunos matriculados nas vias profissionalizantes do ensino secundário é de 29,7% no concelho de Óbidos, valor que aponta para a baixa atratividade da oferta de cursos profissionais e que fica aquém do verificado quer para a região Oeste, quer para a região Centro.

## DINAMISMO DO TECIDO PRODUTIVO

<i>Empresas (n.º)</i>	376
<i>Empresas sem pessoas ao serviço (n.º)</i>	3
<i>Empresas com 1 - 9 pessoas ao serviço (n.º)</i>	305
<i>Empresas com 10 - 49 pessoas ao serviço (n.º)</i>	59
<i>Empresas com 50 - 249 pessoas ao serviço (n.º)</i>	9
<i>Empresas com 250 a 499 pessoas ao serviço (n.º)</i>	0
<i>Empresas com 500 a 999 pessoas ao serviço (n.º)</i>	0
<i>Empresas com 1000 e mais pessoas (n.º)</i>	0
<i>Taxa de crescimento do total de empresas</i>	2,2%
<i>Estabelecimento de empresas (n.º)</i>	418
<i>Taxa de crescimento dos de estabelecimentos de empresas</i>	0,2%
<i>Pessoas ao serviço nos estabelecimentos de empresas (n.º)</i>	3.012
<i>Taxa de crescimento das pessoas ao serviço nos estabelecimentos de empresas</i>	-2,0%

Nota: Os dados referem-se ao ano de 2014 e os indicadores de crescimento comparam o ano de 2011 com 2014.

Fonte de dados: MTSS - Quadros de Pessoal.

Gráfico 51 – Taxa de crescimento dos estabelecimentos de empresas e das pessoas ao serviço entre 2011 e 2014 (%)

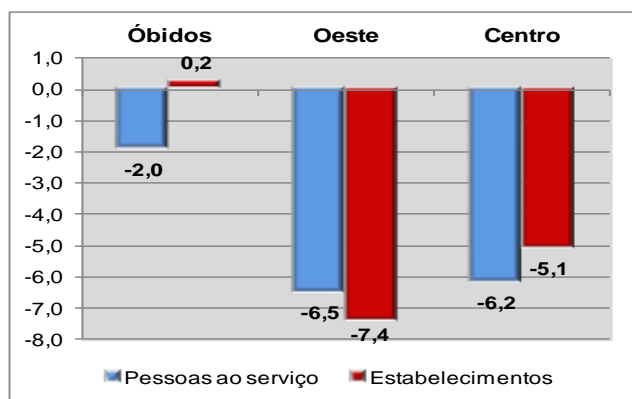

A taxa de crescimento das pessoas ao serviço, entre 2011 e 2014, em Óbidos, foi positiva (0,2%), por contraponto à taxa de crescimento dos estabelecimentos de empresas que foi negativa (-2,0%).

A quebra do número de pessoas ao serviço, em Óbidos (-2,0%), foi inferior à registada no Oeste e Centro no período 2011 a 2014.

## ESPECIALIZAÇÃO PRODUTIVA

Quadro 26 – Distribuição dos estabelecimentos e pessoas ao serviço por setor de atividade em 2014 (n.º, %)

	Estabelecimentos		Pessoas ao Serviço	
	n.º	%	n.º	%
<i>A Agricultura, produção animal, caça, floresta e pesca</i>	36	8,6	165	5,5
<i>B Indústrias extrativas</i>	3	0,7	8	0,3
<i>C Indústrias transformadoras</i>	40	9,6	307	10,2
<i>E Captação, tratamento e distribuição de água; saneamento, gestão de resíduos e despoluição</i>	6	1,4	153	5,1
<i>F Construção</i>	44	10,5	268	8,9
<i>G Comércio por grosso e a retalho; reparação de veículos automóveis e motociclos</i>	110	26,3	754	25,0
<i>H Transportes e armazenagem</i>	8	1,9	32	1,1
<i>I Alojamento, restauração e similares</i>	59	14,1	425	14,1
<i>J Atividades de informação e de comunicação</i>	20	4,8	203	6,7
<i>K Atividades financeiras e de seguros</i>	10	2,4	35	1,2
<i>L Atividades imobiliárias</i>	3	0,7	5	0,2
<i>M Atividades de consultoria, científicas, técnicas e similares</i>	25	6,0	140	4,6
<i>N Atividades administrativas e dos serviços de apoio</i>	15	3,6	116	3,9
<i>O Administração Pública e Defesa; segurança social obrigatória</i>	1	0,2	29	1,0
<i>P Educação</i>	2	0,5	5	0,2
<i>Q Atividades de saúde humana e apoio social</i>	12	2,9	189	6,3
<i>R Atividades artísticas, de espetáculos, desportivas e recreativas</i>	8	1,9	106	3,5
<i>S Outras atividades de serviços</i>	16	3,8	72	2,4

Nota: Os dados referem-se ao ano de 2014. Fonte de dados: MTSS - Quadros de Pessoal.

Gráfico 52 – Distribuição das pessoas ao serviço por setor de atividade em 2014 (%)

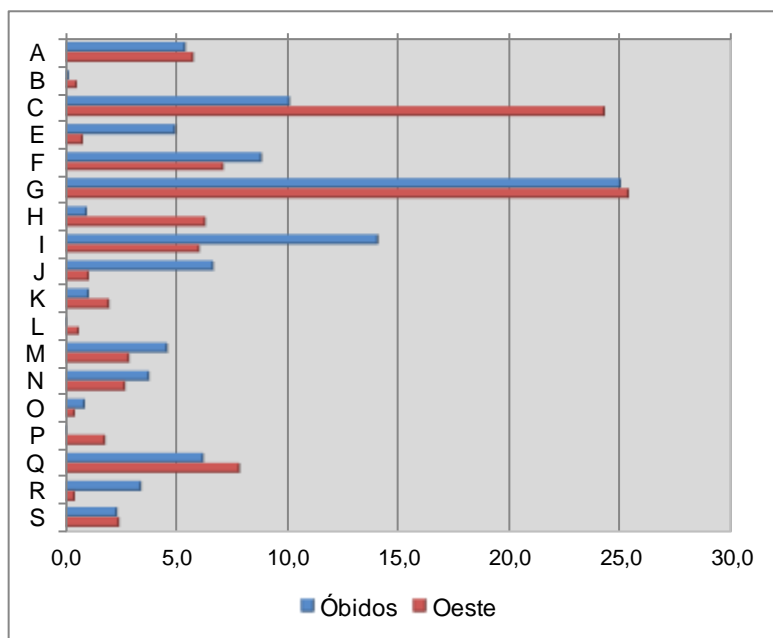

A distribuição das pessoas ao serviço por setor de atividade revela, em Óbidos, uma predominância dos seguintes setores: “G – Comércio por Grosso e a Retalho; Reparação de Veículos Automóveis e Motociclos” (25,0%), “I – Alojamento, Restauração e Similares” (14,1%) e “C – Indústrias Transformadoras” (10,2%).

O setor “I – Alojamento, Restauração e Similares” representa mais, em termos relativos, em Óbidos do que no Oeste (14,1% face a 6,1%).

## MERCADO DE TRABALHO

Taxa de atividade (%)	52,7
Taxa de emprego (%)	47,0
Taxa de desemprego (%)	10,8
Taxa de desemprego jovem (15 a 24 anos) (%)	23,8

Nota: Os dados referem-se ao ano de 2011. Dados mais recentes ao nível do concelho apenas disponíveis para este ano.  
Fonte de dados: PORDATA | INE - XII, XIV e XV Recenseamentos Gerais da População

Figura 9 – População Ativa e Inativa em 2011



## EMPREGO JOVEM

<i>Pessoas ao serviço nos estabelecimentos de empresas para o grupo etário 20-24 anos (n.º)</i>	239
<i>Taxa de crescimento das pessoas ao serviço nos estabelecimentos de empresas para o grupo etário 20-24 anos</i>	8,6%
<i>Peso das pessoas ao serviço entre os 20-24 anos com o nível de ensino básico ou inferior no total</i>	28,0%
<i>Peso das pessoas ao serviço entre os 20-24 anos com o nível de ensino secundário e pós secundário não superior no total</i>	50,2%
<i>Peso das pessoas ao serviço entre os 20-24 anos com o nível de ensino superior no total</i>	21,3%
<i>Taxa de crescimento das pessoas ao serviço nos estabelecimentos de empresas com o nível de ensino secundário e pós secundário não superior</i>	23,7%

Nota: Os dados referem-se ao ano de 2014 e os indicadores de crescimento comparam o ano de 2011 com 2014.  
Fonte de dados: MTSS - Quadros de Pessoal.

**Gráfico 53 – Peso das pessoas ao serviço com o nível de ensino secundário e pós secundário não superior no total em 2014 (%)**

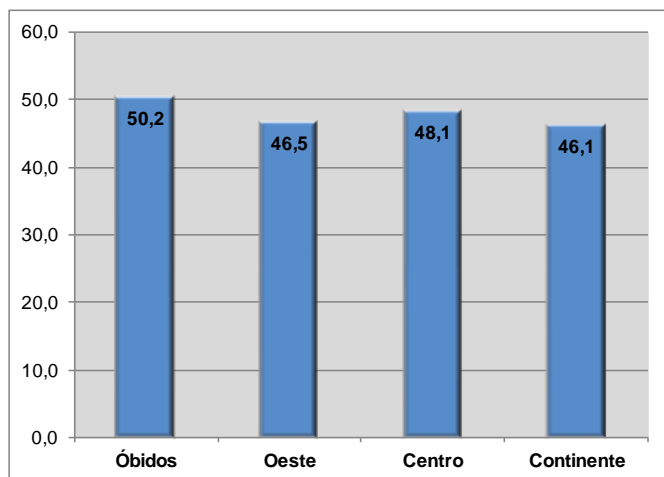

Em Óbidos, 50,2% das pessoas ao serviço tinham, em 2014, o nível de ensino secundário e pós secundário não superior, valor que supera o registado para a região Oeste e Centro.

O emprego de qualificações médias (com o nível de ensino secundário e pós secundário não superior), neste município, cresceu mais, no período entre 2011 e 2014, que o total (23,7% face a 8,6%).

**Quadro 27 – Os 13 grupos profissionais com maior número de jovens qualificados (pessoas ao serviço com 20-24 anos e com nível de ensino secundário e pós secundário não superior) em 2014 e sua taxa de crescimento no período 2011-2014**

	2014 (n.º)	2011-2014 (%)
<b>Total Geral</b>	<b>120</b>	<b>23,7</b>
<i>Comércio, Vendas e Distribuição</i>	21	-4,5
<i>Hotelaria e Restauração - Restaurante/Bar</i>	16	220,0
<i>Hotelaria e Restauração - Cozinha</i>	7	-22,2
<i>Apoio a Crianças e Jovens</i>	4	300,0
<i>Apoio Social e à Família</i>	4	100,0
<i>Hotelaria e Restauração - Rececionista de Hotel</i>	4	33,3
<i>Indústria Alimentar e Agroalimentar - Operação, Transformação</i>	4	-50,0
<i>Horticultura, Floricultura, Viveiros e Jardins</i>	3	100,0
<i>Logística</i>	3	0,0
<i>Atividades Administrativas de Apoio à Gestão</i>	2	-50,0
<i>Audiovisuais e Produção dos Media</i>	2	0,0
<i>Eletricidade e Redes Elétricas</i>	2	100,0
<i>Informática - Programação</i>	2	100,0

Nota: Os dados referem-se ao ano de 2014 e os indicadores de crescimento comparam o ano de 2011 com 2014.  
Fonte de dados: MTSS - Quadros de Pessoal.

## DESEMPREGO

<i>Desemprego registado (n.º)</i>	446
<i>Peso do desemprego registado jovem (menos de 25 anos) no total</i>	10,2%
<i>Peso do desemprego registado com o nível de ensino básico ou inferior no total</i>	58,8%
<i>Peso do desemprego registado com o nível de ensino secundário no total</i>	26,8%
<i>Peso do desemprego registado com o nível de ensino superior no total</i>	14,4%
<i>Taxa de crescimento do desemprego registado (média anual) total</i>	-10,3%
<i>Taxa de crescimento do desemprego registado (média anual) com o nível de ensino secundário</i>	29,7%

Nota: Os dados referem-se ao ano de 2015 e os indicadores de crescimento comparam o ano de 2010 com 2015.  
Fonte de dados: IEFP – Estatísticas do desemprego; PORDATA; Última atualização: 2016-02-22

O desemprego registado entre os indivíduos com o nível de ensino secundário aumentou 29,7% no período entre 2010 a 2015, ao contrário do desemprego total que teve um decréscimo de 10,3%.

Gráfico 54 – Peso do desemprego registado jovem (menos de 25 anos) no total em 2015 (%)

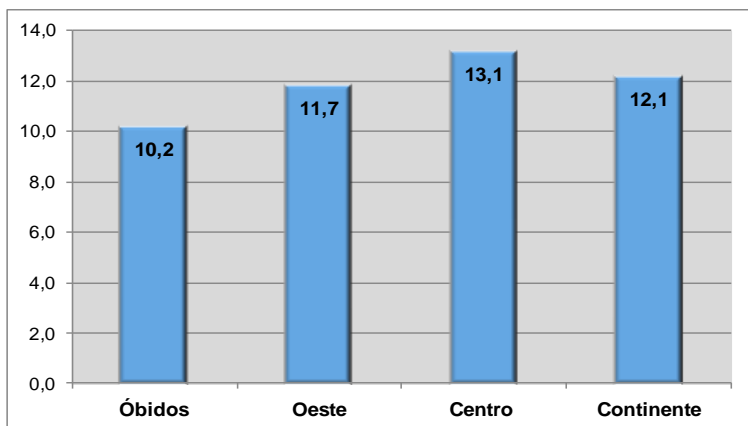

Em Óbidos cerca de 1 em cada 10 desempregados inscritos nos Centros de Emprego, em 2015, tinham menos de 25 anos. O peso do desemprego jovem no total do desemprego registado é, neste município, ligeiramente inferior à média regional.



## OFERTA FORMATIVA

<i>Estabelecimentos de ensino com oferta de cursos profissionais (n.º)</i>	1
<i>Cursos profissionais (n.º)</i>	3
<i>Cursos de aprendizagem (n.º)</i>	0
<i>Turmas de cursos profissionais (n.º)</i>	2
<i>Turmas de cursos de aprendizagem (n.º)</i>	0
<i>Alunos de cursos profissionais (n.º)</i>	40
<i>Alunos de cursos de aprendizagem (n.º)</i>	0

*Nota: Os dados referem-se ao ano letivo 2016/2017. Nos cursos de aprendizagem os dados referem-se a 2015*  
Fonte dos dados: IEFEP, Sistema da Aprendizagem; ANQEP, Cursos Profissionais.

Em Óbidos houve um estabelecimento de ensino no ano letivo 2016/2017 com oferta de cursos profissionais. No total foram realizados 3 cursos profissionais que abrangeram 40 alunos no 1.º ano.

**Quadro 28 – Número de turmas e de alunos no 1.º ano segundo o curso profissional de nível 4 em 2016/2017**

	<b>Turmas</b>	<b>Alunos</b>
<i>Técnico de Gestão e Programação de Sistemas Informáticos</i>	0,5	11
<i>Técnico/a de Apoio à Gestão Desportiva</i>	0,5	13
<i>Técnico/a de Cozinha/Pastelaria</i>	1	16

*Nota: Os dados referem-se ao ano letivo 2016/2017.*  
Fonte dos dados: ANQEP, Cursos Profissionais.

# Peniche

## DEMOGRAFIA E POPULAÇÃO JOVEM

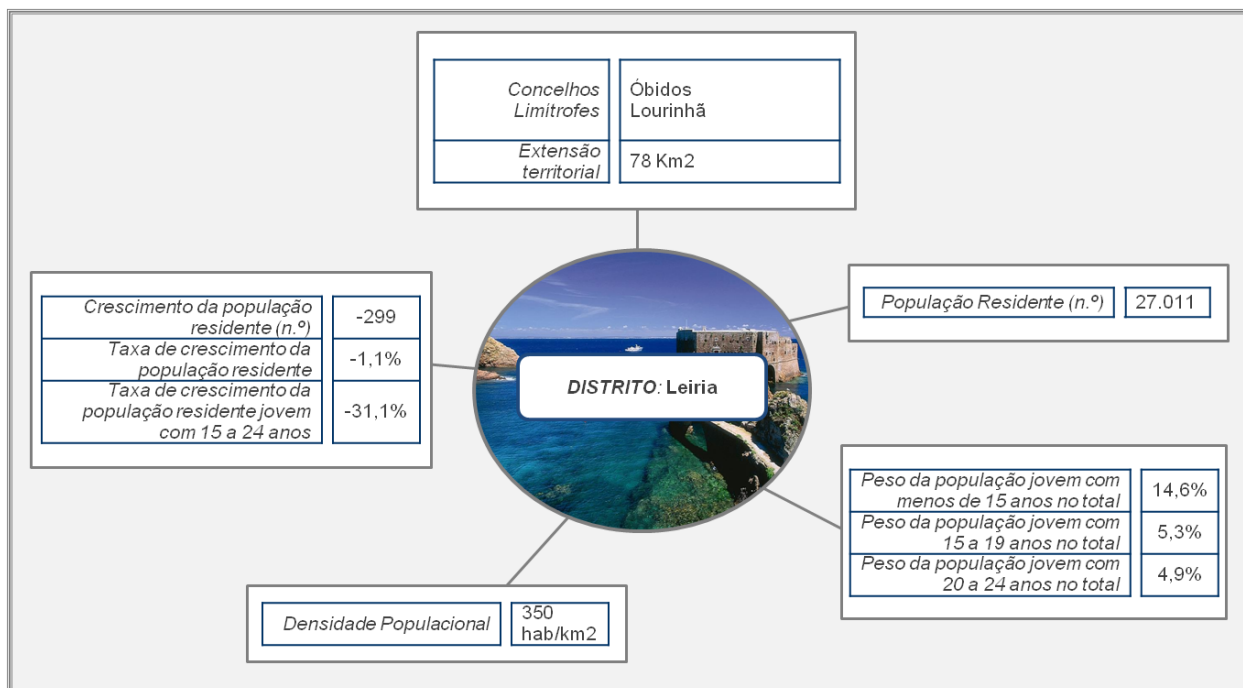

Nota: Os dados referem-se ao ano de 2015 e os indicadores de crescimento comparam o ano de 2001 com 2015.  
Fonte de dados: INE – Estimativas Anuais da População Residente; PORDATA; Última atualização: 2016-06-16

**Gráfico 55 - Taxa de crescimento da população residente jovem com 15 a 24 anos entre 2001 e 2015 (%)**

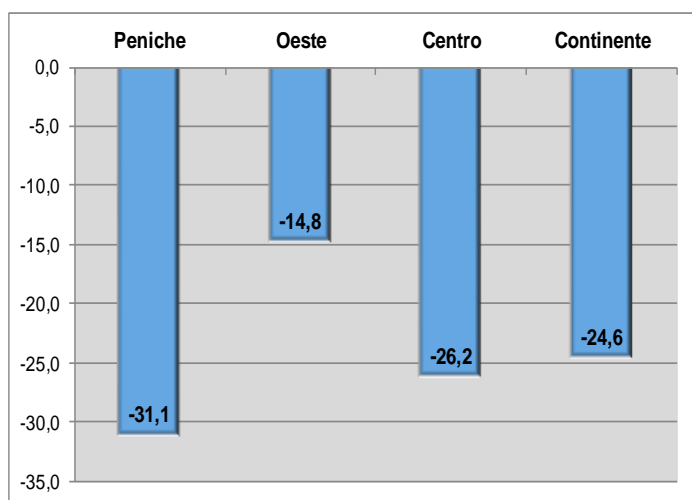

A taxa de crescimento da população residente em Peniche, entre 2001 e 2015, foi negativa (-1,1%).

Também a taxa de crescimento da população residente jovem com 15 a 24 anos foi negativa e superior à registada para a região Oeste e Centro. Peniche foi o concelho da região Oeste que mais perdeu população jovem entre 2001 e 2015 (-31,1%)

## JOVENS EM EDUCAÇÃO E FORMAÇÃO

<i>Alunos matriculados no ensino secundário</i>	630
<i>Taxa de crescimento dos alunos matriculados no ensino secundário</i>	-41,7%
<i>Peso de alunos jovens matriculados nas vias profissionalizantes do ensino secundário no total de alunos do ensino secundário</i>	29,3%
<i>Alunos matriculados no ensino secundário em cursos profissionais</i>	167
<i>Alunos matriculados no ensino secundário em cursos aprendizagem</i>	0

Nota: Os dados referem-se ao ano de 2014 e os indicadores de crescimento comparam o ano de 2001 com 2014.  
Fonte de dados: DGEEC/MEC - Recenseamento Escolar; PORDATA; Última atualização: 2016-03-20

**Gráfico 56 - Peso de alunos jovens matriculados nas vias profissionalizantes do ensino secundário no total em 2014 (%)**

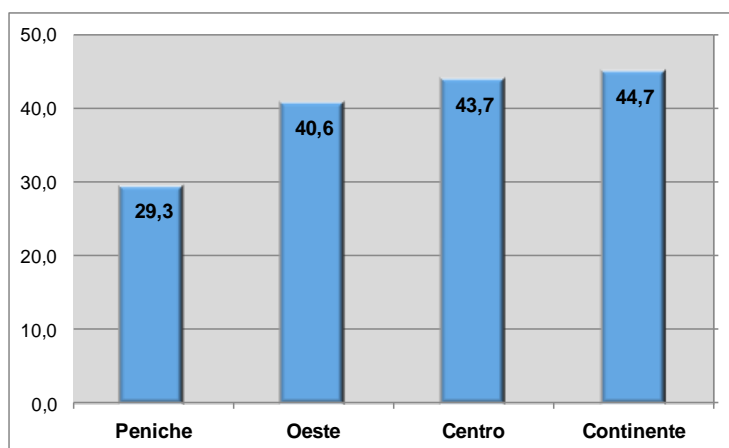

Em Peniche, entre 2001 e 2014, registou-se uma quebra de 41,7% do número de alunos matriculados no ensino secundário.

Comparativamente com a região Oeste e Centro, a atratividade das vias profissionalizantes para os jovens matriculados no ensino secundária é baixa neste município (29,3%).

## DINAMISMO DO TECIDO PRODUTIVO

<i>Empresas (n.º)</i>	766
<i>Empresas sem pessoas ao serviço (n.º)</i>	8
<i>Empresas com 1 - 9 pessoas ao serviço (n.º)</i>	675
<i>Empresas com 10 - 49 pessoas ao serviço (n.º)</i>	72
<i>Empresas com 50 - 249 pessoas ao serviço (n.º)</i>	10
<i>Empresas com 250 a 499 pessoas ao serviço (n.º)</i>	1
<i>Empresas com 500 a 999 pessoas ao serviço (n.º)</i>	0
<i>Empresas com 1000 e mais pessoas (n.º)</i>	0
<i>Taxa de crescimento do total de empresas</i>	-7,0%
<i>Estabelecimento de empresas (n.º)</i>	886
<i>Taxa de crescimento dos de estabelecimentos de empresas</i>	-7,0%
<i>Pessoas ao serviço nos estabelecimentos de empresas (n.º)</i>	5.222
<i>Taxa de crescimento das pessoas ao serviço nos estabelecimentos de empresas</i>	-12,0%

Nota: Os dados referem-se ao ano de 2014 e os indicadores de crescimento comparam o ano de 2011 com 2014.  
Fonte de dados: MTSS - Quadros de Pessoal.

Gráfico 57 – Taxa de crescimento dos estabelecimentos de empresas e das pessoas ao serviço entre 2011 e 2014 (%)

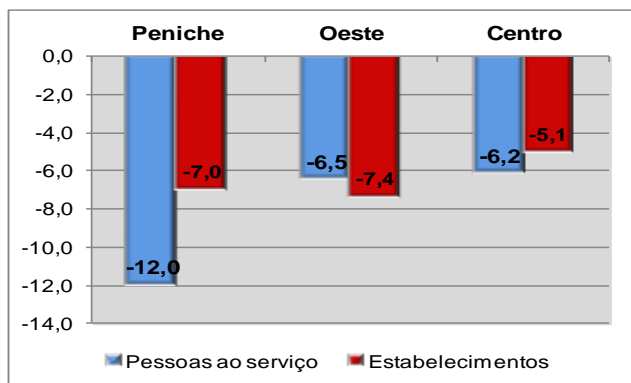

Em Peniche, a perda do número de pessoas ao serviço (-12%) foi superior à perda do número de estabelecimentos de empresas (-7%) no período entre 2011 e 2014, ao contrário do que se verificou na região Oeste.

Quando comparado com a região Oeste e Centro, verifica-se que o município de Peniche teve uma quebra superior no número de pessoas ao serviço.

## ESPECIALIZAÇÃO PRODUTIVA

Quadro 29 – Distribuição dos estabelecimentos e pessoas ao serviço por setor de atividade em 2014 (n.º, %)

	Estabelecimentos		Pessoas ao Serviço	
	n.º	%	n.º	%
<i>A Agricultura, produção animal, caça, floresta e pesca</i>	100	11,3	525	10,1
<i>C Indústrias transformadoras</i>	68	7,7	1.295	24,8
<i>D Eletricidade, gás, vapor, água quente e fria e ar frio</i>	1	0,1	7	0,1
<i>E Captação, tratamento e distribuição de água; saneamento, gestão de resíduos e despoluição</i>	1	0,1	3	0,1
<i>F Construção</i>	76	8,6	364	7,0
<i>G Comércio por grosso e a retalho; reparação de veículos automóveis e motociclos</i>	277	31,3	1.333	25,5
<i>H Transportes e armazenagem</i>	23	2,6	113	2,2
<i>I Alojamento, restauração e similares</i>	147	16,6	633	12,1
<i>J Atividades de informação e de comunicação</i>	4	0,5	8	0,2
<i>K Atividades financeiras e de seguros</i>	23	2,6	93	1,8
<i>L Atividades imobiliárias</i>	15	1,7	31	0,6
<i>M Atividades de consultoria, científicas, técnicas e similares</i>	36	4,1	86	1,6
<i>N Atividades administrativas e dos serviços de apoio</i>	13	1,5	59	1,1
<i>O Administração Pública e Defesa; segurança social obrigatória</i>	1	0,1	30	0,6
<i>P Educação</i>	17	1,9	131	2,5
<i>Q Atividades de saúde humana e apoio social</i>	32	3,6	367	7,0
<i>R Atividades artísticas, de espetáculos, desportivas e recreativas</i>	11	1,2	24	0,5
<i>S Outras atividades de serviços</i>	41	4,6	120	2,3

Nota: Os dados referem-se ao ano de 2014. Fonte de dados: MTSS - Quadros de Pessoal.

Gráfico 58 – Distribuição das pessoas ao serviço por setor de atividade em 2014 (%)

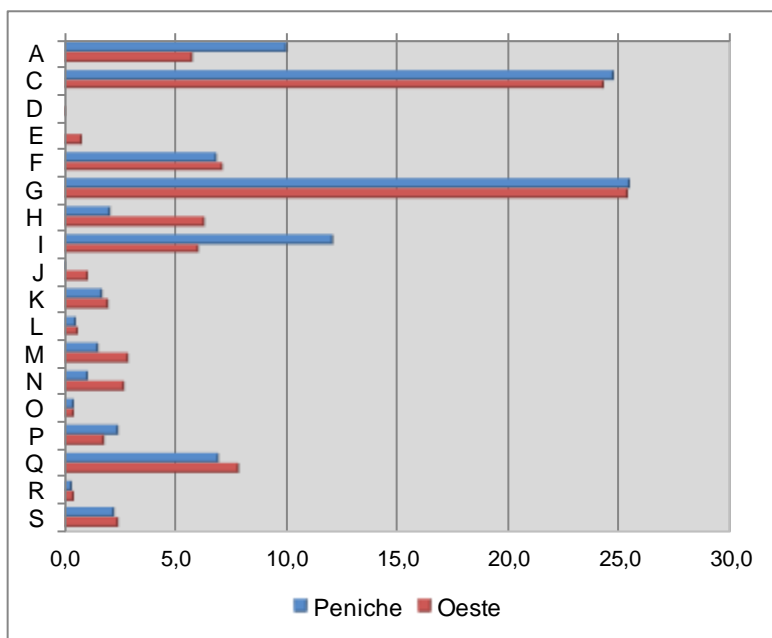

À semelhança da região Oeste, o maior volume de pessoas ao serviço está concentrado, em Peniche, no setor de atividade “G – Comércio por Grosso e a Retalho; Reparação de Veículos Automóveis e Motociclos” (25,5%), e no “C – Indústrias Transformadoras” (24,8%).

De notar, que neste município também sobressai o peso das pessoas ao serviço no setor “I – Alojamento, Restauração e similares” (10,1%), quando comparado com a região Oeste.

## MERCADO DE TRABALHO

Taxa de atividade (%)	54,3
Taxa de emprego (%)	46,4
Taxa de desemprego (%)	14,5
Taxa de desemprego jovem (15 a 24 anos) (%)	32,3

Nota: Os dados referem-se ao ano de 2011. Dados mais recentes ao nível do concelho apenas disponíveis para este ano.  
Fonte de dados: PORDATA | INE - XII, XIV e XV Recenseamentos Gerais da População

Figura 10 – População Ativa e Inativa em 2011

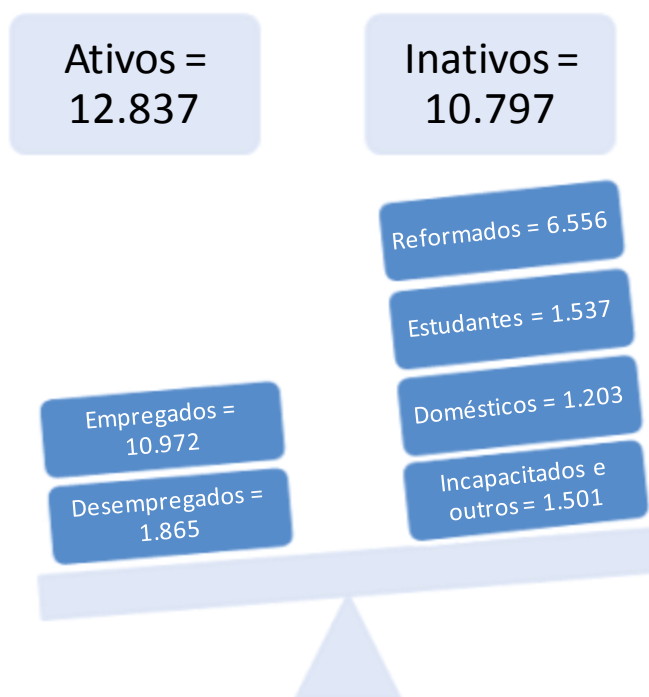

## EMPREGO JOVEM

<i>Pessoas ao serviço nos estabelecimentos de empresas para o grupo etário 20-24 anos (n.º)</i>	327
<i>Taxa de crescimento das pessoas ao serviço nos estabelecimentos de empresas para o grupo etário 20-24 anos</i>	-18,5%
<i>Peso das pessoas ao serviço entre os 20-24 anos com o nível de ensino básico ou inferior no total</i>	46,5%
<i>Peso das pessoas ao serviço entre os 20-24 anos com o nível de ensino secundário e pós secundário não superior no total</i>	47,1%
<i>Peso das pessoas ao serviço entre os 20-24 anos com o nível de ensino superior no total</i>	6,4%
<i>Taxa de crescimento das pessoas ao serviço nos estabelecimentos de empresas com o nível de ensino secundário e pós secundário não superior</i>	27,3%

Nota: Os dados referem-se ao ano de 2014 e os indicadores de crescimento comparam o ano de 2011 com 2014.  
Fonte de dados: MTSS - Quadros de Pessoal.

**Gráfico 59 – Peso das pessoas ao serviço com o nível de ensino secundário e pós secundário não superior no total em 2014 (%)**

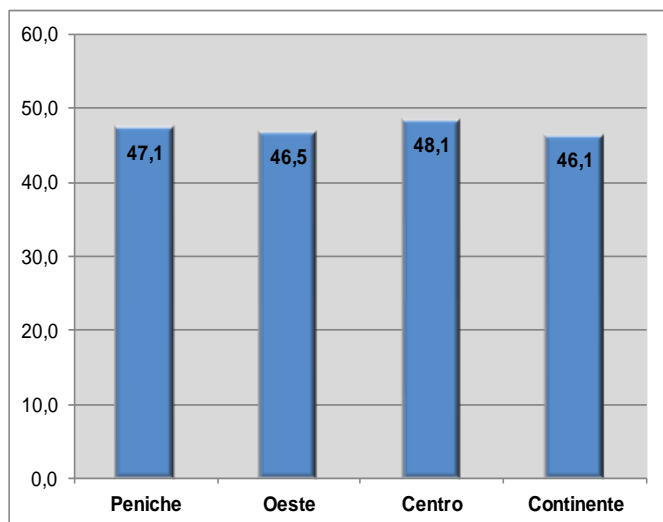

Em 2014, o peso das pessoas ao serviço com o nível de ensino secundário e pós secundário não superior, em Peniche, é muito semelhante (47,1%) ao observado para a região Oeste e Centro.

Ao contrário do emprego total, o emprego de qualificações médias (com o nível de ensino secundário e pós secundário não superior) cresceu 27,3% entre 2011 e 2014.

**Quadro 30 – Os 11 grupos profissionais com maior número de jovens qualificados (pessoas ao serviço com 20-24 anos e com nível de ensino secundário e pós secundário não superior) em 2014 e sua taxa de crescimento no período 2011-2014**

	2014 (n.º)	2011-2014 (%)
<b>Total Geral</b>	<b>154</b>	<b>27,3</b>
<i>Comércio, Vendas e Distribuição</i>	65	51,2
<i>Hotelaria e Restauração - Restaurante/Bar</i>	24	118,2
<i>Atividades Administrativas de Apoio à Gestão</i>	8	-11,1
<i>Indústria Alimentar e Agroalimentar - Operação, Transformação</i>	6	0,0
<i>Agricultura e Produção Animal</i>	4	100,0
<i>Hotelaria e Restauração - Pastelaria e Padaria</i>	4	0,0
<i>Apoio Social e à Família</i>	3	100,0
<i>Eletricidade e Redes Elétricas</i>	3	-25,0
<i>Hotelaria e Restauração - Rececionista de Hotel</i>	3	0,0
<i>Apoio a Crianças e Jovens</i>	2	100,0
<i>Indústrias Várias - Produção, Operação e Controlo de Processos Industriais</i>	2	0,0

Nota: Os dados referem-se ao ano de 2014 e os indicadores de crescimento comparam o ano de 2011 com 2014.  
Fonte de dados: MTSS - Quadros de Pessoal.



## DESEMPREGO

<i>Desemprego registado (n.º)</i>	1.228
<i>Peso do desemprego registado jovem (menos de 25 anos) no total</i>	10,6%
<i>Peso do desemprego registado com o nível de ensino básico ou inferior no total</i>	68,3%
<i>Peso do desemprego registado com o nível de ensino secundário no total</i>	22,1%
<i>Peso do desemprego registado com o nível de ensino superior no total</i>	9,6%
<i>Taxa de crescimento do desemprego registado (média anual) total</i>	-19,1%
<i>Taxa de crescimento do desemprego registado (média anual) com o nível de ensino secundário</i>	1,1%

Nota: Os dados referem-se ao ano de 2015 e os indicadores de crescimento comparam o ano de 2010 com 2015.  
Fonte de dados: IEFP – Estatísticas do desemprego; PORDATA; Última atualização: 2016-02-22

Ao contrário do desemprego total que decresceu 19,1% entre 2010 e 2015, o desemprego, entre os indivíduos com o nível de ensino secundário, registou um acréscimo de 1,1%.

Gráfico 60 – Peso do desemprego registado jovem (menos de 25 anos) no total em 2015 (%)

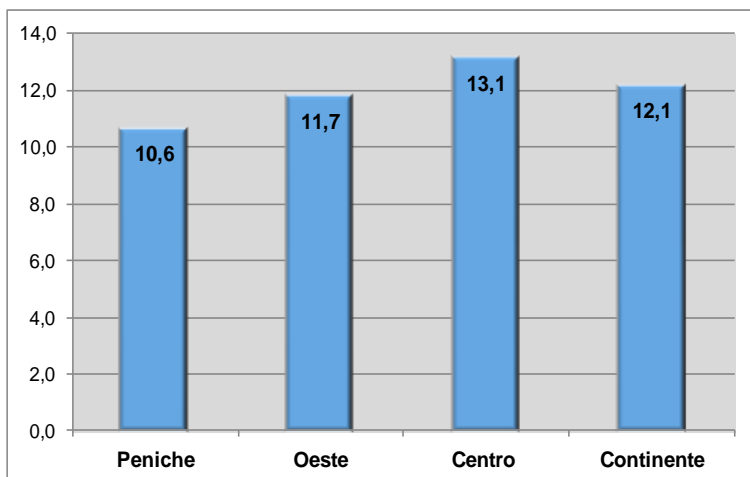

Em Peniche, cerca de 1 em cada 10 desempregados inscritos nos Centros de Emprego tem menos de 25 anos. O peso do desemprego jovem no total do desemprego registado é ligeiramente inferior ao registado para o Oeste e para o Centro.

## OFERTA FORMATIVA

<i>Estabelecimentos de ensino com oferta de cursos profissionais (n.º)</i>	1
<i>Cursos profissionais (n.º)</i>	2
<i>Cursos de aprendizagem (n.º)</i>	1
<i>Turmas de cursos profissionais (n.º)</i>	2
<i>Turmas de cursos de aprendizagem (n.º)</i>	1
<i>Alunos de cursos profissionais (n.º)</i>	54
<i>Alunos de cursos de aprendizagem (n.º)</i>	18

*Nota: Os dados referem-se ao ano letivo 2016/2017. Os cursos de Aprendizagem os dados referem-se a 2015*  
Fonte dos dados: IEFP, Sistema da Aprendizagem; ANQEP, Cursos Profissionais.

Em Peniche, no ano letivo 2016/2017, apenas 1 estabelecimento de ensino apresentou oferta de cursos profissionais de nível 4. Foram constituídas 2 turmas que abrangeram 54 alunos no 1.º ano.

### Quadro 31 – Número de turmas e de alunos no 1.º ano segundo o curso profissional de nível 4 em 2016/2017

	Turmas	Alunos
<i>Técnico/a de Multimédia</i>	1	30
<i>Técnico/a em Animação de Turismo</i>	1	24

*Nota: Os dados referem-se ao ano letivo 2016/2017.*  
Fonte dos dados: ANQEP, Cursos Profissionais.

### Quadro 32 – Número de ações e de alunos segundo o curso de aprendizagem de nível 4 em 2015

	Ações	Alunos
<i>Técnico de Controlo de Qualidade Alimentar</i>	1	18

*Nota: Os dados referem-se ao ano letivo 2015.*  
Fonte dos dados: IEFP, Sistema de Aprendizagem.

# Sobral de Monte Agraço

## DEMOGRAFIA E POPULAÇÃO JOVEM

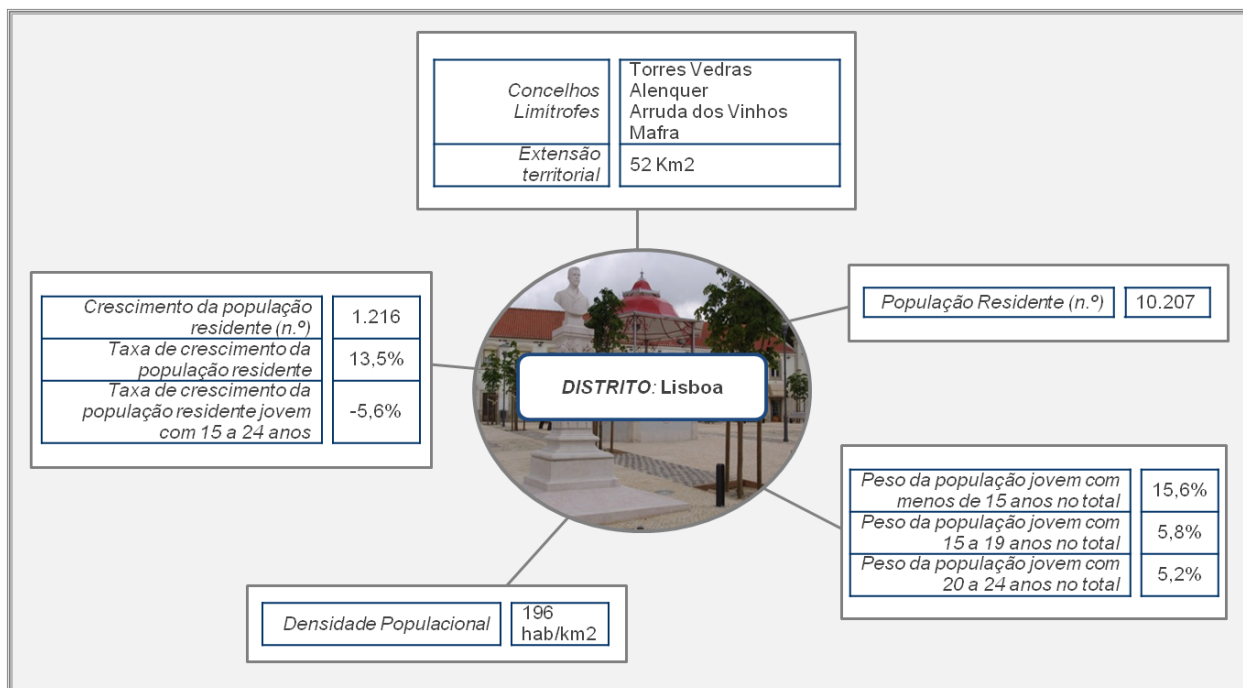

Nota: Os dados referem-se ao ano de 2015 e os indicadores de crescimento comparam o ano de 2001 com 2015.  
Fonte de dados: INE – Estimativas Anuais da População Residente; PORDATA; Última atualização: 2016-06-16

**Gráfico 61 - Taxa de crescimento da população residente jovem com 15 a 24 anos entre 2001 e 2015 (%)**

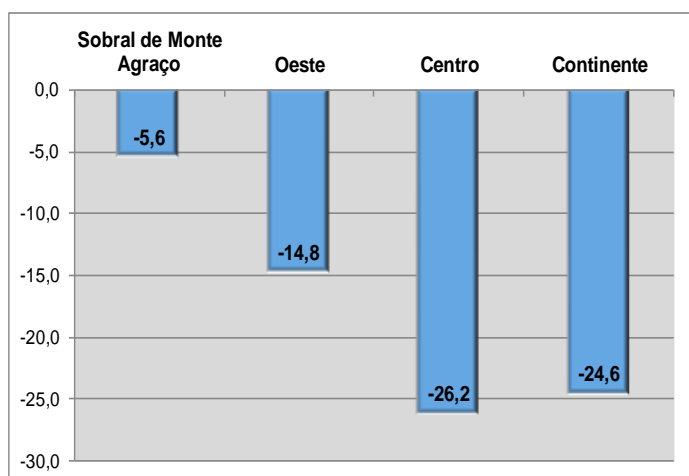

Sobral de Monte Agraço é o segundo município do Oeste com a taxa de crescimento da população residente mais elevada, entre 2001 e 2015 (13,5%).

No entanto, verifica-se um decréscimo de 5,6% da população residente jovem com 15 a 24, entre 2001 e 2015. Ainda assim, e comparativamente com a região Oeste e Centro foi um decréscimo pouco expressivo.

## JOVENS EM EDUCAÇÃO E FORMAÇÃO

<i>Alunos matriculados no ensino secundário</i>	157
<i>Taxa de crescimento dos alunos matriculados no ensino secundário</i>	-42,7%
<i>Peso de alunos jovens matriculados nas vias profissionalizantes do ensino secundário no total de alunos do ensino secundário</i>	26,1%
<i>Alunos matriculados no ensino secundário em cursos profissionais</i>	41
<i>Alunos matriculados no ensino secundário em cursos aprendizagem</i>	0

Nota: Os dados referem-se ao ano de 2014 e os indicadores de crescimento comparam o ano de 2001 com 2014.  
Fonte de dados: DGEEC/MEC - Recenseamento Escolar; PORDATA; Última atualização: 2016-03-20

Gráfico 62 - Peso de alunos jovens matriculados nas vias profissionalizantes do ensino secundário no total em 2014 (%)

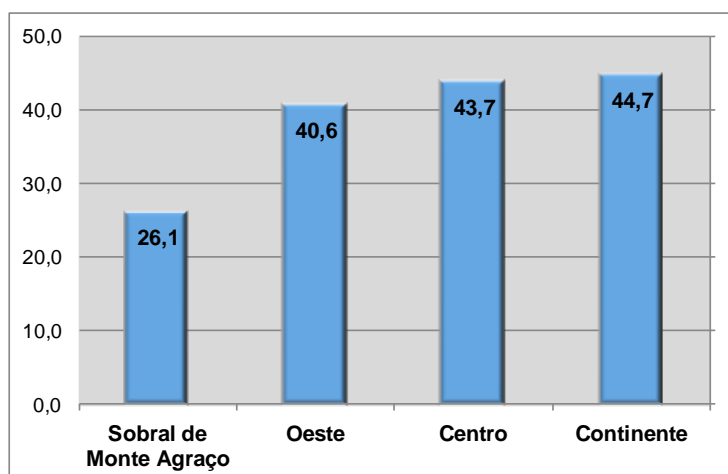

Verifica-se, no Sobral de Monte Agraço, entre 2001 e 2014, uma dinâmica de crescimento negativo do número de alunos matriculados no ensino secundário (-42,7%).

A atratividade das vias profissionalizantes para os jovens matriculados no ensino secundário, neste município, é baixa (26,1%) quando comparada com a região Oeste e Centro.

## DINAMISMO DO TECIDO PRODUTIVO

<i>Empresas (n.º)</i>	287
<i>Empresas sem pessoas ao serviço (n.º)</i>	2
<i>Empresas com 1 - 9 pessoas ao serviço (n.º)</i>	243
<i>Empresas com 10 - 49 pessoas ao serviço (n.º)</i>	36
<i>Empresas com 50 - 249 pessoas ao serviço (n.º)</i>	6
<i>Empresas com 250 a 499 pessoas ao serviço (n.º)</i>	0
<i>Empresas com 500 a 999 pessoas ao serviço (n.º)</i>	0
<i>Empresas com 1000 e mais pessoas (n.º)</i>	0
<i>Taxa de crescimento do total de empresas</i>	-9,2%
<i>Estabelecimento de empresas (n.º)</i>	312
<i>Taxa de crescimento dos estabelecimentos de empresas</i>	-11,9%
<i>Pessoas ao serviço nos estabelecimentos de empresas (n.º)</i>	1.883
<i>Taxa de crescimento das pessoas ao serviço nos estabelecimentos de empresas</i>	1,5%

Nota: Os dados referem-se ao ano de 2014 e os indicadores de crescimento comparam o ano de 2011 com 2014.  
Fonte de dados: MTSS - Quadros de Pessoal.

Gráfico 63 – Taxa de crescimento dos estabelecimentos de empresas e das pessoas ao serviço entre 2011 e 2014 (%)

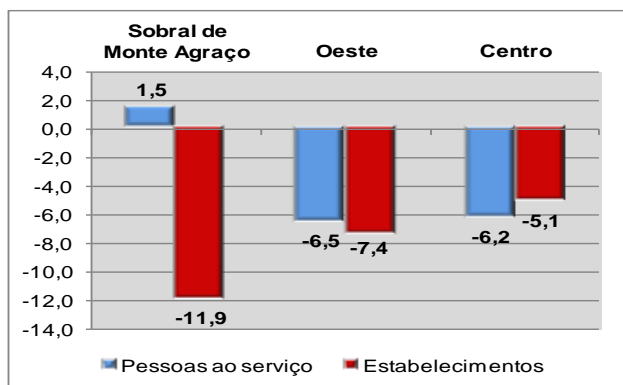

No Sobral de Monte Agraço a taxa de crescimento das pessoas ao serviço foi positiva (1,5%), no período entre 2011 e 2014, ao passo que a taxa de crescimento dos estabelecimentos de empresas foi negativa (-11,9%).

Quando comparado com a região Oeste e Centro, verifica-se que este município teve uma quebra superior no número de estabelecimentos de empresas.

## ESPECIALIZAÇÃO PRODUTIVA

Quadro 33 – Distribuição dos estabelecimentos e pessoas ao serviço por setor de atividade em 2014 (n.º, %)

	Estabelecimentos		Pessoas ao Serviço	
	n.º	%	n.º	%
<i>A Agricultura, produção animal, caça, floresta e pesca</i>	27	8,7	92	4,9
<i>C Indústrias transformadoras</i>	41	13,1	497	26,4
<i>D Eletricidade, gás, vapor, água quente e fria e ar frio</i>	1	0,3	2	0,1
<i>E Captação, tratamento e distribuição de água; saneamento, gestão de resíduos e despoluição</i>	1	0,3	1	0,1
<i>F Construção</i>	31	9,9	107	5,7
<i>G Comércio por grosso e a retalho; reparação de veículos automóveis e motociclos</i>	89	28,5	322	17,1
<i>H Transportes e armazenagem</i>	30	9,6	230	12,2
<i>I Alojamento, restauração e similares</i>	24	7,7	61	3,2
<i>J Atividades de informação e de comunicação</i>	2	0,6	9	0,5
<i>K Atividades financeiras e de seguros</i>	10	3,2	49	2,6
<i>L Atividades imobiliárias</i>	5	1,6	95	5,0
<i>M Atividades de consultoria, científicas, técnicas e similares</i>	16	5,1	47	2,5
<i>N Atividades administrativas e dos serviços de apoio</i>	9	2,9	104	5,5
<i>O Administração Pública e Defesa; segurança social obrigatória</i>	1	0,3	17	0,9
<i>P Educação</i>	4	1,3	56	3,0
<i>Q Atividades de saúde humana e apoio social</i>	12	3,8	144	7,6
<i>R Atividades artísticas, de espetáculos, desportivas e recreativas</i>	1	0,3	12	0,6
<i>S Outras atividades de serviços</i>	8	2,6	38	2,0

Nota: Os dados referem-se ao ano de 2014. Fonte de dados: MTSS - Quadros de Pessoal.

Gráfico 64 – Distribuição das pessoas ao serviço por setor de atividade em 2014 (%)

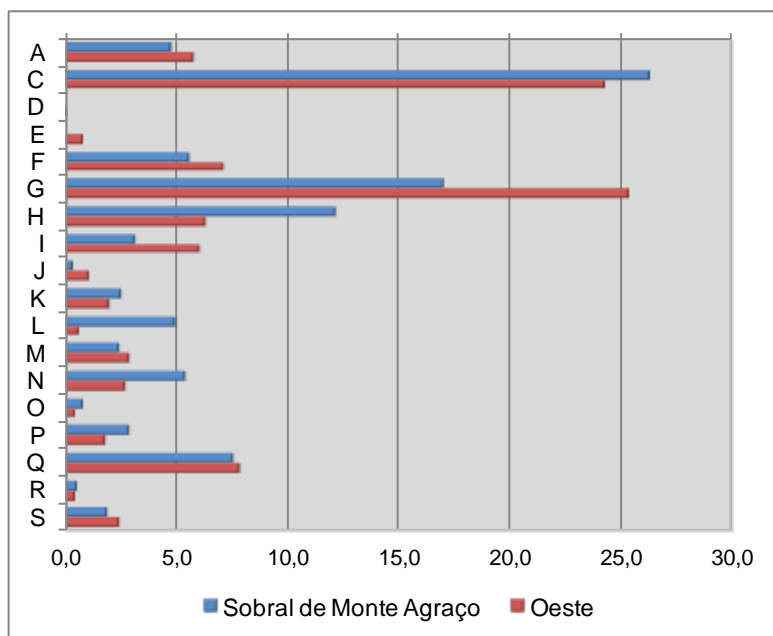

Na análise da distribuição das pessoas ao serviço por setor de atividade, em 2014, sobressaem 3 setores com maior número de pessoas ao serviço: “C – Industrias Transformadoras” (26,4%), “G – Comércio por Grosso e a Retalho; Reparação de Veículos Automóveis e Motociclos” (17,1%) e “H – Transportes e Armazenagem” (12,2%).

Em comparação com a região Oeste, no Sobral de Monte Agraço o setor de atividade “H – Transportes e Armazenagem” representa mais, em termos relativos (12,2% face a 6,4%).

## MERCADO DE TRABALHO

Taxa de atividade (%)	59,3
Taxa de emprego (%)	54,0
Taxa de desemprego (%)	8,8
Taxa de desemprego jovem (15 a 24 anos) (%)	22,2

Nota: Os dados referem-se ao ano de 2011. Dados mais recentes ao nível do concelho apenas disponíveis para este ano.  
Fonte de dados: PORDATA | INE - XII, XIV e XV Recenseamentos Gerais da População

Figura 11 – População Ativa e Inativa em 2011

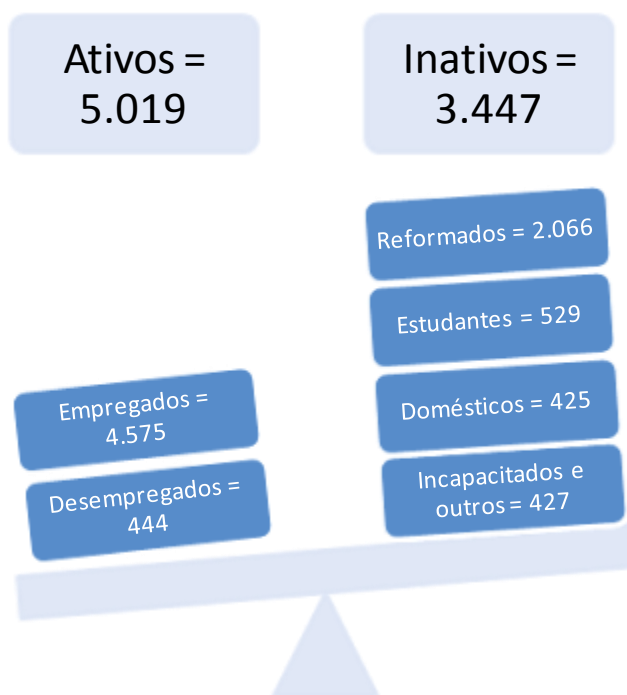

## EMPREGO JOVEM

<i>Pessoas ao serviço nos estabelecimentos de empresas para o grupo etário 20-24 anos (n.º)</i>	91
<i>Taxa de crescimento das pessoas ao serviço nos estabelecimentos de empresas para o grupo etário 20-24 anos</i>	-18,0%
<i>Peso das pessoas ao serviço entre os 20-24 anos com o nível de ensino básico ou inferior no total</i>	59,3%
<i>Peso das pessoas ao serviço entre os 20-24 anos com o nível de ensino secundário e pós secundário não superior no total</i>	36,3%
<i>Peso das pessoas ao serviço entre os 20-24 anos com o nível de ensino superior no total</i>	2,2%
<i>Taxa de crescimento das pessoas ao serviço nos estabelecimentos de empresas com o nível de ensino secundário e pós secundário não superior</i>	-13,2%

Nota: Os dados referem-se ao ano de 2014 e os indicadores de crescimento comparam o ano de 2011 com 2014.  
Fonte de dados: MTSS - Quadros de Pessoal.



**Gráfico 65 – Peso das pessoas ao serviço com o nível de ensino secundário e pós secundário não superior no total em 2014 (%)**

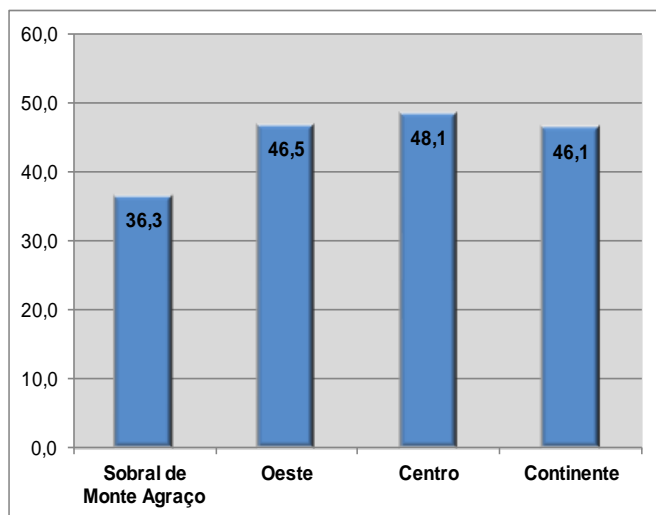

A representatividade dos jovens ao serviço com o nível de ensino secundário e pós secundário não superior é, no Sobral de Monte Agraço, inferior (36,3%) ao observado para a região Oeste e Centro.

O emprego de qualificações médias (com o nível de ensino secundário e pós secundário não superior) decresceu 13,2%, entre 2011 e 2014, ainda assim, menos que o emprego total (-18%).

**Quadro 34 – Os 13 grupos profissionais com maior número de jovens qualificados (pessoas ao serviço com 20-24 anos e com nível de ensino secundário e pós secundário não superior) em 2014 e sua taxa de crescimento no período 2011-2014**

	2014 (n.º)	2011-2014 (%)
<b>Total Geral</b>	<b>33</b>	<b>-13,2</b>
<i>Atividades Administrativas de Apoio à Gestão</i>	4	-42,9
<i>Comércio, Vendas e Distribuição</i>	3	-40,0
<i>Estética e Bem-estar, Serviços Pessoais</i>	3	200,0
<i>Logística</i>	3	50,0
<i>Manutenção Industrial e Outros Técnicos das Ciências Físicas e Químicas</i>	3	200,0
<i>Apoio Social e à Família</i>	2	100,0
<i>Hotelaria e Restauração - Pastelaria e Padaria</i>	2	0,0
<i>Banca e Seguros</i>	1	100,0
<i>Desenho, Moldes e Projeto Industrial (Indústria Transformadora)</i>	1	100,0
<i>Eletrónica, Telecomunicações, Automação</i>	1	100,0
<i>Hotelaria e Restauração - Cozinha</i>	1	-
<i>Hotelaria e Restauração - Restaurante/Bar</i>	1	-
<i>Mecânica e Reparação Automóvel</i>	1	-

Nota: Os dados referem-se ao ano de 2014 e os indicadores de crescimento comparam o ano de 2011 com 2014.  
Fonte de dados: MTSS - Quadros de Pessoal.

## DESEMPREGO

<i>Desemprego registado (n.º)</i>	344
<i>Peso do desemprego registado jovem (menos de 25 anos) no total</i>	10,2%
<i>Peso do desemprego registado com o nível de ensino básico ou inferior no total</i>	62,0%
<i>Peso do desemprego registado com o nível de ensino secundário no total</i>	26,7%
<i>Peso do desemprego registado com o nível de ensino superior no total</i>	11,3%
<i>Taxa de crescimento do desemprego registado (média anual) total</i>	-0,5%
<i>Taxa de crescimento do desemprego registado (média anual) com o nível de ensino secundário</i>	32,3%

Nota: Os dados referem-se ao ano de 2015 e os indicadores de crescimento comparam o ano de 2010 com 2015.  
Fonte de dados: IEFP – Estatísticas do desemprego; PORDATA; Última atualização: 2016-02-22

Ao contrário do desemprego total que decresceu 0,5% entre 2010 e 2015, o desemprego, entre os indivíduos com o nível de ensino secundário registou um acréscimo de 32,3%.

Gráfico 66 – Peso do desemprego registado jovem (menos de 25 anos) no total em 2015 (%)

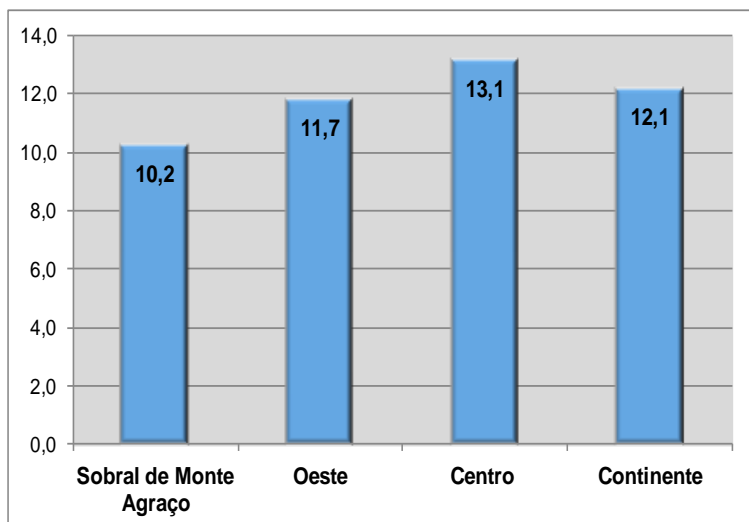

No Sobral de Monte Agraço, do total de desempregados inscritos nos Centros de Emprego 10,2% tinham menos de 25 anos. O peso do desemprego jovem no total do desemprego registado é ligeiramente inferior ao registado para o Oeste e para o Centro.

## OFERTA FORMATIVA

<i>Estabelecimentos de ensino com oferta de cursos profissionais (n.º)</i>	1
<i>Cursos profissionais (n.º)</i>	2
<i>Cursos de aprendizagem (n.º)</i>	0
<i>Turmas de cursos profissionais (n.º)</i>	1
<i>Turmas de cursos de aprendizagem (n.º)</i>	0
<i>Alunos de cursos profissionais (n.º)</i>	25
<i>Alunos de cursos de aprendizagem (n.º)</i>	0

*Nota: Os dados referem-se ao ano letivo 2016/2017. Os cursos de Aprendizagem os dados referem-se a 2015*  
Fonte dos dados: IEF, Sistema da Aprendizagem; ANQEP, Cursos Profissionais.

No Sobral de Monte Agraço, no ano letivo 2016/2017, apenas 1 estabelecimento de ensino apresentou oferta de cursos profissionais de nível 4. Foi constituída 1 turma que permitiu abranger 25 alunos no 1.º ano.

### Quadro 35 – Número de turmas e de alunos no 1.º ano segundo o curso profissional de nível 4 em 2016/2017

	Turmas	Alunos
<i>Técnico de Comércio</i>	0,5	16
<i>Técnico de Informática de Gestão</i>	0,5	9

*Nota: Os dados referem-se ao ano letivo 2016/2017.*  
Fonte dos dados: ANQEP, Cursos Profissionais.

# Torres Vedras

## DEMOGRAFIA E POPULAÇÃO JOVEM

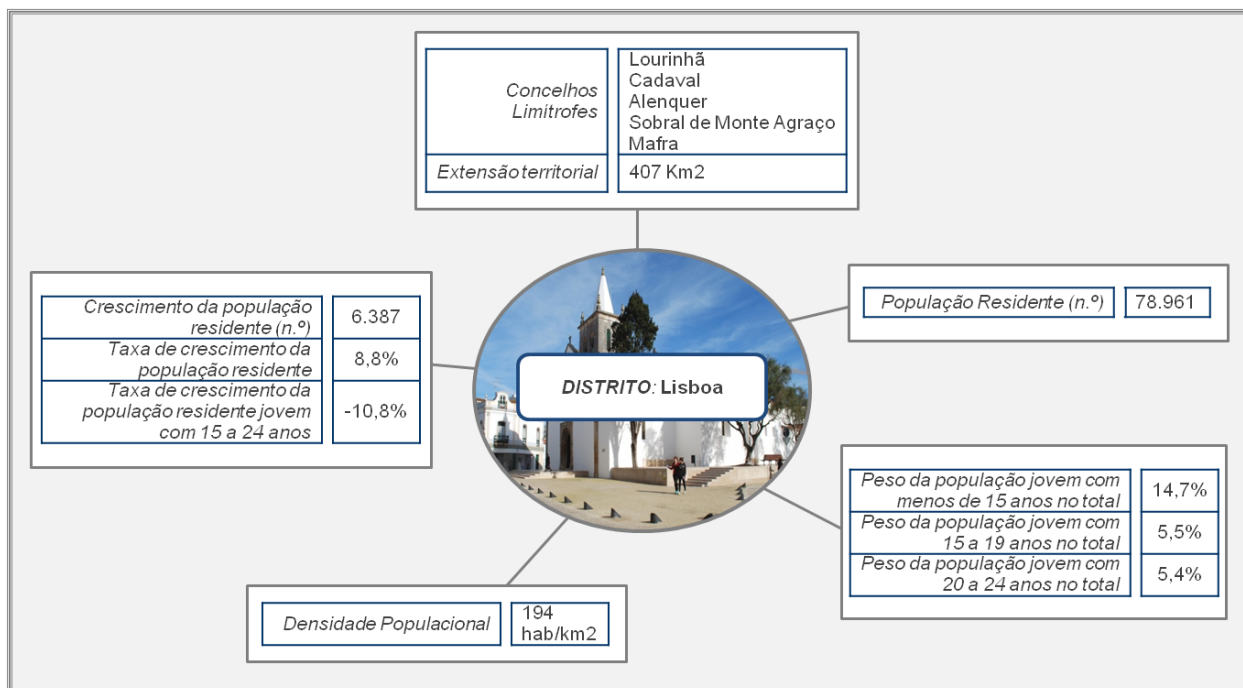

Nota: Os dados referem-se ao ano de 2015 e os indicadores de crescimento comparam o ano de 2001 com 2015.  
Fonte de dados: INE – Estimativas Anuais da População Residente; PORDATA; Última atualização: 2016-06-16

Gráfico 67 - Taxa de crescimento da população residente jovem com 15 a 24 anos entre 2001 e 2015 (%)

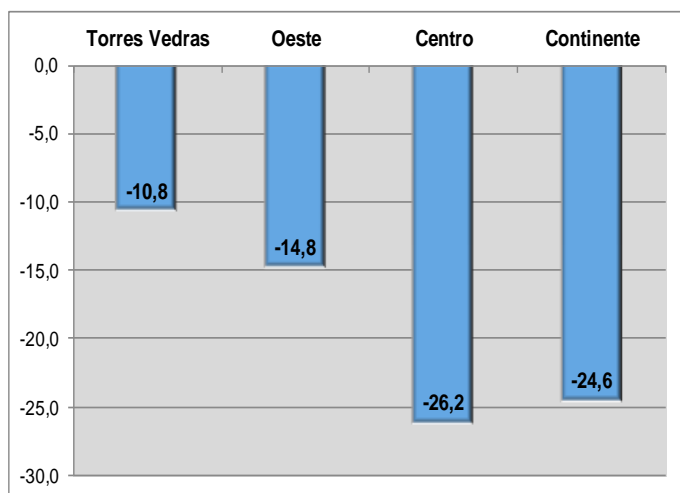

A população residente no município de Torres Vedras cresceu 8,8%, entre 2001 e 2015.

Já no que diz respeito à população residente jovem com idades entre os 15 e os 24 anos verifica-se o oposto, ou seja, uma tendência demográfica negativa entre 2001 e 2015 (-10,8%).

Esta perda, de população jovem residente em Torres Vedras foi menos acentuada que na região Oeste e Centro.

## JOVENS EM EDUCAÇÃO E FORMAÇÃO

<i>Alunos matriculados no ensino secundário</i>	3.209
<i>Taxa de crescimento dos alunos matriculados no ensino secundário</i>	-5,7%
<i>Peso de alunos jovens matriculados nas vias profissionalizantes do ensino secundário no total de alunos do ensino secundário</i>	49,0%
<i>Alunos matriculados no ensino secundário em cursos profissionais</i>	1.555
<i>Alunos matriculados no ensino secundário em cursos aprendizagem</i>	0

Nota: Os dados referem-se ao ano de 2014 e os indicadores de crescimento comparam o ano de 2001 com 2014.  
Fonte de dados: DGEEC/MEC - Recenseamento Escolar; PORDATA; Última atualização: 2016-03-20

**Gráfico 68 - Peso de alunos jovens matriculados nas vias profissionalizantes do ensino secundário no total em 2014 (%)**

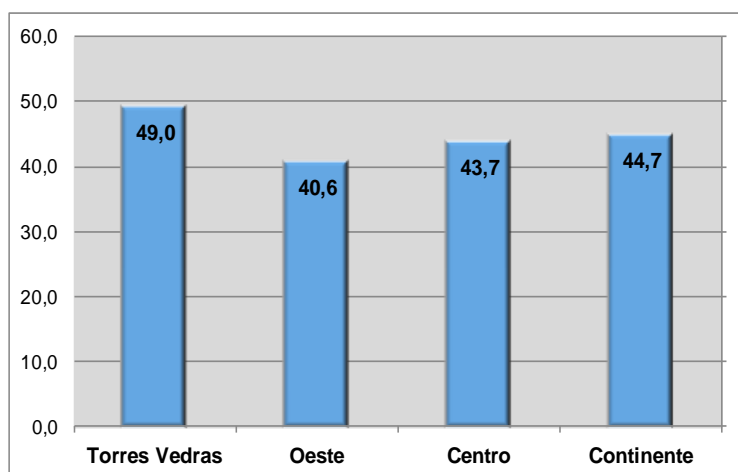

Em Torres Vedras o número de alunos matriculados no ensino secundário decresceu 5,7% entre 2001 e 2014.

A atratividade das vias profissionalizantes do ensino secundário, neste município, é elevada (49%), quando comparada com a região Oeste e Centro.

## DINAMISMO DO TECIDO PRODUTIVO

<i>Empresas (n.º)</i>	2.300
<i>Empresas sem pessoas ao serviço (n.º)</i>	18
<i>Empresas com 1 - 9 pessoas ao serviço (n.º)</i>	1.958
<i>Empresas com 10 - 49 pessoas ao serviço (n.º)</i>	275
<i>Empresas com 50 - 249 pessoas ao serviço (n.º)</i>	46
<i>Empresas com 250 a 499 pessoas ao serviço (n.º)</i>	1
<i>Empresas com 500 a 999 pessoas ao serviço (n.º)</i>	2
<i>Empresas com 1000 e mais pessoas (n.º)</i>	0
<i>Taxa de crescimento do total de empresas</i>	-8,6%
<i>Estabelecimento de empresas (n.º)</i>	2.755
<i>Taxa de crescimento dos de estabelecimentos de empresas</i>	-8,4%
<i>Pessoas ao serviço nos estabelecimentos de empresas (n.º)</i>	20.016
<i>Taxa de crescimento das pessoas ao serviço nos estabelecimentos de empresas</i>	-2,9%

Nota: Os dados referem-se ao ano de 2014 e os indicadores de crescimento comparam o ano de 2011 com 2014.  
Fonte de dados: MTSS - Quadros de Pessoal.

Gráfico 69 – Taxa de crescimento dos estabelecimentos de empresas e das pessoas ao serviço entre 2011 e 2014 (%)

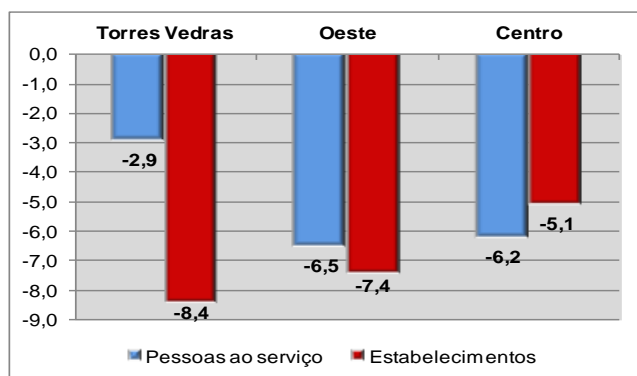

No município de Torres Vedras a perda de estabelecimentos de empresas, entre 2011 e 2014, foi maior (-8,4%) que a perda de pessoas ao serviço (-2,9%) e ultrapassou a quebra registada para a região Oeste e Centro.

Por sua vez, a quebra registada no número de pessoas ao serviço foi menos acentuada que a observada para a região Oeste e Centro.

## ESPECIALIZAÇÃO PRODUTIVA

Quadro 36 – Distribuição dos estabelecimentos e pessoas ao serviço por setor de atividade em 2014 (n.º, %)

	Estabelecimentos		Pessoas ao Serviço	
	n.º	%	n.º	%
<i>A Agricultura, produção animal, caça, floresta e pesca</i>	254	9,2	1.265	6,3
<i>B Indústrias extrativas</i>	4	0,1	11	0,1
<i>C Indústrias transformadoras</i>	249	9,0	4.245	21,2
<i>D Eletricidade, gás, vapor, água quente e fria e ar frio</i>	4	0,1	33	0,2
<i>E Captação, tratamento e distribuição de água; saneamento, gestão de resíduos e despoluição</i>	7	0,3	81	0,4
<i>F Construção</i>	302	11,0	1.483	7,4
<i>G Comércio por grosso e a retalho; reparação de veículos automóveis e motociclos</i>	897	32,6	5.683	28,4
<i>H Transportes e armazenagem</i>	92	3,3	1.374	6,9
<i>I Alojamento, restauração e similares</i>	235	8,5	1.095	5,5
<i>J Atividades de informação e de comunicação</i>	38	1,4	318	1,6
<i>K Atividades financeiras e de seguros</i>	91	3,3	444	2,2
<i>L Atividades imobiliárias</i>	37	1,3	87	0,4
<i>M Atividades de consultoria, científicas, técnicas e similares</i>	181	6,6	680	3,4
<i>N Atividades administrativas e dos serviços de apoio</i>	63	2,3	332	1,7
<i>O Administração Pública e Defesa; segurança social obrigatória</i>	6	0,2	94	0,5
<i>P Educação</i>	32	1,2	260	1,3
<i>Q Atividades de saúde humana e apoio social</i>	135	4,9	1.627	8,1
<i>R Atividades artísticas, de espetáculos, desportivas e recreativas</i>	22	0,8	119	0,6
<i>S Outras atividades de serviços</i>	106	3,8	785	3,9

Nota: Os dados referem-se ao ano de 2014. Fonte de dados: MTSS - Quadros de Pessoal.

Gráfico 70 – Distribuição das pessoas ao serviço por setor de atividade em 2014 (%)

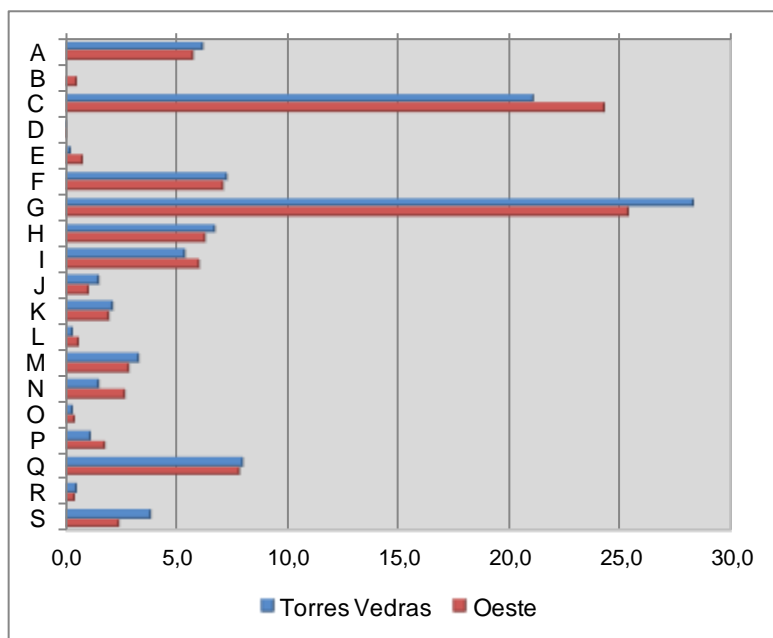

A distribuição do número de pessoas ao serviço por setor de atividade, em Torres Vedras, é muito semelhante à observada para a região Oeste, existindo uma especialização produtiva nos setores “G – Comércio por Grosso e a Retalho; Reparação de Veículos Automóveis e Motociclos” (28,4%) e “C – Indústrias Transformadoras” (21,2%).

## MERCADO DE TRABALHO

Taxa de atividade (%)	57,6
Taxa de emprego (%)	51,8
Taxa de desemprego (%)	10,1
Taxa de desemprego jovem (15 a 24 anos) (%)	23,3

Nota: Os dados referem-se ao ano de 2011. Dados mais recentes ao nível do concelho apenas disponíveis para este ano.  
Fonte de dados: PORDATA | INE - XII, XIV e XV Recenseamentos Gerais da População



Figura 12 – População Ativa e Inativa em 2011

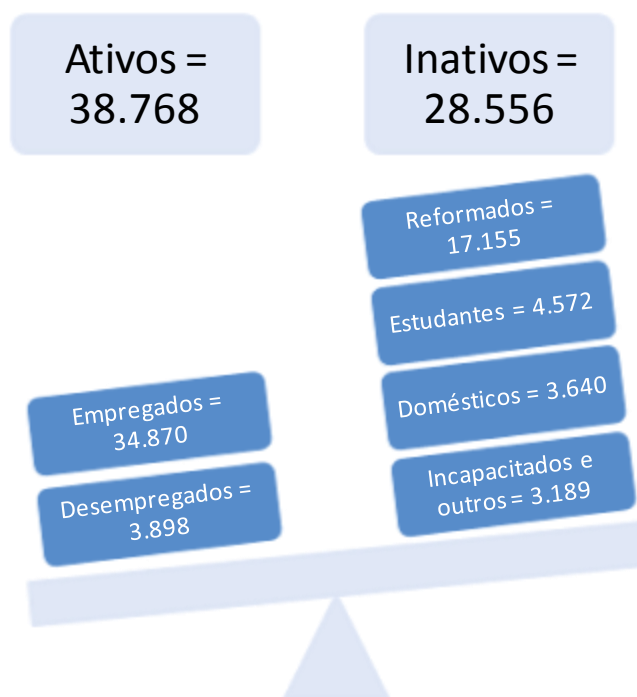

## EMPREGO JOVEM

<i>Pessoas ao serviço nos estabelecimentos de empresas para o grupo etário 20-24 anos (n.º)</i>	1.299
<i>Taxa de crescimento das pessoas ao serviço nos estabelecimentos de empresas para o grupo etário 20-24 anos</i>	-13,3%
<i>Peso das pessoas ao serviço entre os 20-24 anos com o nível de ensino básico ou inferior no total</i>	45,2%
<i>Peso das pessoas ao serviço entre os 20-24 anos com o nível de ensino secundário e pós secundário não superior no total</i>	44,3%
<i>Peso das pessoas ao serviço entre os 20-24 anos com o nível de ensino superior no total</i>	10,2%
<i>Taxa de crescimento das pessoas ao serviço nos estabelecimentos de empresas com o nível de ensino secundário e pós secundário não superior</i>	5,5%

Nota: Os dados referem-se ao ano de 2014 e os indicadores de crescimento comparam o ano de 2011 com 2014.  
Fonte de dados: MTSS - Quadros de Pessoal.

**Gráfico 71 – Peso das pessoas ao serviço com o nível de ensino secundário e pós secundário não superior no total em 2014 (%)**

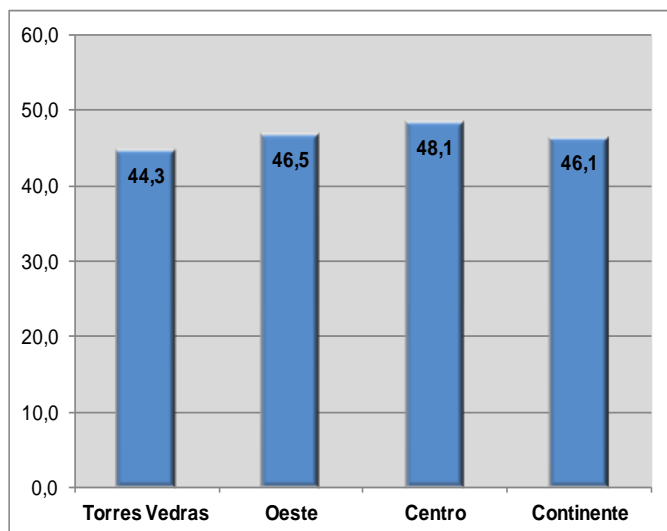

Em Torres Vedras a representatividade das pessoas ao serviço com o nível de ensino secundário e pós secundário não superior foi de 44,3%, em 2014, valor ligeiramente inferior ao constante para a região Oeste e Centro.

Ao contrário do emprego jovem (20-24 anos) total que decresceu 13,3%, entre 2011 e 2014, o emprego de qualificações médias (com o nível de ensino secundário e pós secundário não superior) aumentou 5,5%.

**Quadro 37 – Os 10 grupos profissionais com maior número de jovens qualificados (pessoas ao serviço com 20-24 anos e com nível de ensino secundário e pós secundário não superior) em 2014 e sua taxa de crescimento no período 2011-2014**

	2014 (n.º)	2011-2014 (%)
<b>Total Geral</b>	<b>576</b>	<b>5,5</b>
<i>Comércio, Vendas e Distribuição</i>	165	-18,3
<i>Atividades Administrativas de Apoio à Gestão</i>	39	-2,5
<i>Hotelaria e Restauração - Restaurante/Bar</i>	36	80,0
<i>Hotelaria e Restauração - Cozinha</i>	13	85,7
<i>Apoio a Crianças e Jovens</i>	12	50,0
<i>Eletrónica, Telecomunicações, Automação</i>	12	0,0
<i>Logística</i>	12	-7,7
<i>Indústria Alimentar e Agroalimentar - Operação, Transformação</i>	10	233,3
<i>Manutenção Industrial e Outros Técnicos das Ciências Físicas e Químicas</i>	10	42,9
<i>Eletricidade e Redes Elétricas</i>	9	-30,8

Nota: Os dados referem-se ao ano de 2014 e os indicadores de crescimento comparam o ano de 2011 com 2014.  
Fonte de dados: MTSS - Quadros de Pessoal.

## DESEMPREGO

<i>Desemprego registado (n.º)</i>	3.316
<i>Peso do desemprego registado jovem (menos de 25 anos) no total</i>	12,7%
<i>Peso do desemprego registado com o nível de ensino básico ou inferior no total</i>	60,0%
<i>Peso do desemprego registado com o nível de ensino secundário no total</i>	27,3%
<i>Peso do desemprego registado com o nível de ensino superior no total</i>	12,8%
<i>Taxa de crescimento do desemprego registado (média anual) total</i>	7,9%
<i>Taxa de crescimento do desemprego registado (média anual) com o nível de ensino secundário</i>	14,1%

Nota: Os dados referem-se ao ano de 2015 e os indicadores de crescimento comparam o ano de 2010 com 2015.  
Fonte de dados: IEFP – Estatísticas do desemprego; PORDATA; Última atualização: 2016-02-22

O desemprego registado para o período 2010 a 2015, entre os indivíduos com o nível de ensino secundário aumentou 14,1%. O desemprego total também cresceu entre 2010 e 2015 (7,9%).

Gráfico 72 – Peso do desemprego registado jovem (menos de 25 anos) no total em 2015 (%)

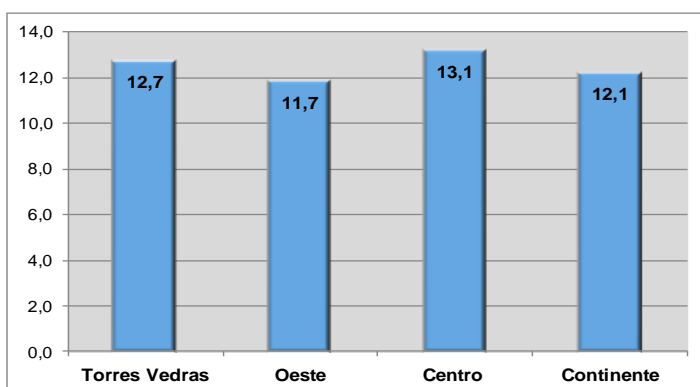

Em Torres Vedras 12,7% dos desempregados inscritos nos Centros de Emprego tinham, em 2015, menos de 25 anos, valor superior ao observado para a região Oeste e inferior ao constante para o Centro.

## OFERTA FORMATIVA

<i>Estabelecimentos de ensino com oferta de cursos profissionais (n.º)</i>	6
<i>Cursos profissionais (n.º)</i>	21
<i>Cursos de aprendizagem (n.º)</i>	5
<i>Turmas de cursos profissionais (n.º)</i>	21
<i>Turmas de cursos de aprendizagem (n.º)</i>	6
<i>Alunos de cursos profissionais (n.º)</i>	547
<i>Alunos de cursos de aprendizagem (n.º)</i>	119

Nota: Os dados referem-se ao ano letivo 2016/2017. Os cursos de Aprendizagem os dados referem-se a 2015  
Fonte dos dados: IEFP, Sistema da Aprendizagem; ANQEP, Cursos Profissionais.

Em Torres Vedras, no ano letivo 2016/2017, existiram 6 estabelecimentos de ensino com oferta de cursos profissionais. Foram realizados 21 cursos que abrangeram 547 alunos no 1.º ano.

**Quadro 38 – Número de turmas e de alunos no 1.º ano segundo o curso profissional de nível 4 em 2016/2017**

	<b>Turmas</b>	<b>Alunos</b>
<i>Animador/a Sociocultural</i>	1	26
<i>Técnico de Apoio à Infância</i>	1	24
<i>Técnico de Design Gráfico</i>	0,5	12
<i>Técnico de Gestão</i>	2	57
<i>Técnico de Gestão de Equipamentos Informáticos</i>	1	27
<i>Técnico de Gestão e Programação de Sistemas Informáticos</i>	0,5	14
<i>Técnico de Manutenção Industrial - Eletromecânica</i>	0,5	12
<i>Técnico de Marketing</i>	0,5	15
<i>Técnico de Turismo</i>	1	28
<i>Técnico/a Auxiliar de Saúde</i>	2	59
<i>Técnico/a Comercial</i>	0,5	14
<i>Técnico/a de Apoio à Gestão Desportiva</i>	1	26
<i>Técnico/a de Cozinha/Pastelaria</i>	2	47
<i>Técnico/a de Instalações Elétricas</i>	0,5	12
<i>Técnico/a de Multimédia</i>	1	28
<i>Técnico/a de Produção Agropecuária</i>	2	52
<i>Técnico/a de Recursos Florestais e Ambientais</i>	0,5	10
<i>Técnico/a de Restaurante/Bar</i>	1,5	40
<i>Técnico/a de Turismo Ambiental e Rural</i>	0,5	10
<i>Técnico/a Instalador de Sistemas Solares Fotovoltaicos</i>	0,5	15
<i>Técnico/a Vitivinícola</i>	1	19

Nota: Os dados referem-se ao ano letivo 2016/2017.

Fonte dos dados: ANQEP, Cursos Profissionais.

**Quadro 39 – Número de ações e de alunos segundo o curso de aprendizagem de nível 4 em 2015**

	<b>Ações</b>	<b>Alunos</b>
<i>Técnico de Manutenção Industrial de Metalurgia e Metalomecânica</i>	2	39
<i>Técnico de Maquinação e Programação CNC</i>	1	18
<i>Técnico de Refrigeração e Climatização</i>	1	18
<i>Técnico de Mecatrónica</i>	1	20
<i>Técnico de Mecatrónica Automóvel</i>	1	24

Nota: Os dados referem-se ao ano 2015.

Fonte dos dados: IEFP, Sistema de Aprendizagem.

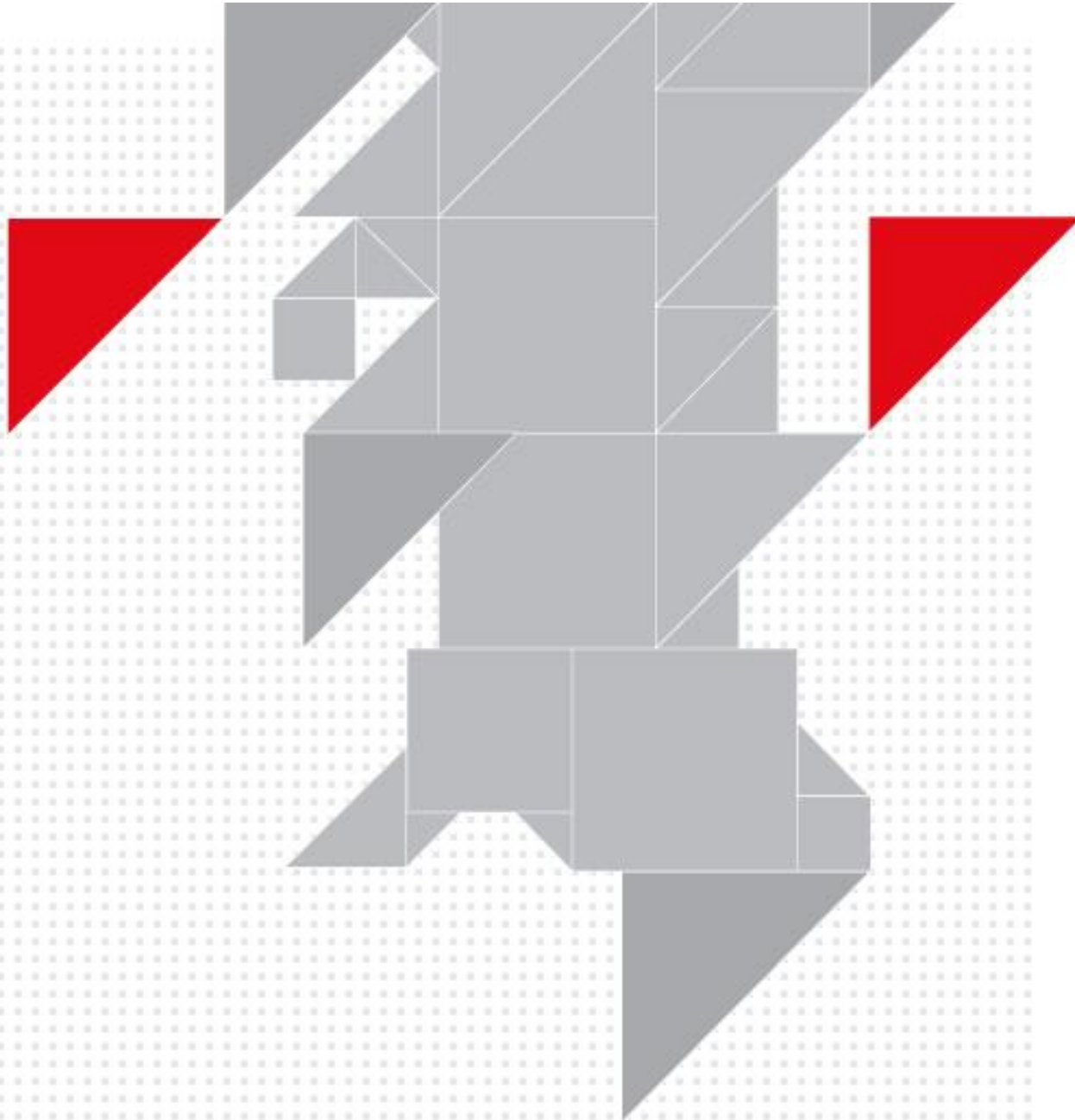

—  
**Matosinhos**

R. Tomás Ribeiro, nº 412 – 2º  
4450-295 Matosinhos Portugal

Tel (+351) 229 399 150

Fax (+351) 229 399 159

—  
**Lisboa**

Av. 5 de Outubro, nº77 – 6º ESq  
1050-049 Lisboa Portugal

Tel (+351) 213 513 200

Fax (+351) 213 513 201

—  
**geral@quaternaire.pt**  
**www.quaternaire.pt**